5 C 29

Exp. 0322

INDICE

C E

N° INTERNO	ARCHIVO	DOCUMENTO
321	5-C-28	Antecedentes referentes a puntos de vi: tas internacional y nacional de caract estrictamente oficial durante el desa: llo y evolución de la crisis surgidas partir de la recuperación de las Islas (02APR82) Anexo N° 18
322	5-C-29	"" "" "" "" Anexo N° 19
323	5-C-30	"" "" "" "" Anexo N° 20
324	5-C-31	"" "" "" "" Anexo N° 21

C. O. A. C.
EXP. E. INTE NO Nº 0322

DOCUMENTO Nº 19

(Del 15 al 18 de Junio)

C. O. A. C.
ARCHIVO Nº 5-C-29

LOS ANTECEDENTES QUE SE AGREGAN HACEN REFERENCIA A PUNTOS DE VISTA INTERNACIONALES Y NACIONALES DE CARACTER ESTRICTAMENTE OFICIAL DURANTE EL DESARROLLO Y EVOLUCION DE LA "*CRISIS SURGIDA A PARTIR DE LA RECUPERACION DE LAS ISLAS MALVINAS A PARTIR DEL 1º DE ABRIL DE 1982*"..

CLASIFICADO

LA CRISIS SE HA TRANSFORMADO EN UN CONFLICTO ARMADO LOCALIZADO

TRABAJO REALIZADO POR LA ESGN

ESTADO MAYOR
FOLIO Nº
1
C. O. A. C.

DOCUMENTO Nº 19

INDICE

1 - ARGENTINA
2 - AMERICA DEL SUR
3 - AMERICA CENTRAL
4 - AMERICA DEL NORTE
5 - EUROPA
6 - AFRICA
7 - ASIA
8 - OCEANIA
9 - UNION SOVIETICA
10 - GRAN BRETAÑA

C. C. A. C.
EXP. E INTE NO Nº 0322
C. U. . .
ARCHIVO 5-C-29
CLASIFICADO

ARGENTINA

ESTADO MAYOR GENERAL DE LA ARMADA
FOLIO Nº 2

MARTES 15 de Junio de 1982

FUENTES DE INFORMACION: "LA PRENSA" - "LA NACION" - "BUENOS AIRES HERALD"

"ARGENTINA"

- Buenos Aires: LAMI DOZO. "Este ha sido un episodio, lo más importante es la consolidación del objetivo politico".
"Yo no diría capitulación, sino un cese de fuego no acordado, el que se registró hoy en Malvinas". Asi respondió a una de las preguntas que le formularon los periodistas al comandante en jefe de la Fuerza Aérea, Brigadier Basilio LAMI DOZO, a poco de su arribo al sector militar del aeropuerto Jorge Newbery.
La máquina que lo condujo desde la zona sur del pais, un TC-55 tras un viaje de inspección por unidades del arma que se hallan alli acantonadas, posó en la pista exactamente a las 18, siendo recibido por el secretario del arma, brigadier Juan GARCIA.
Confirmó, asimismo el comandante de la Fuerza Aérea que a las 16 de ayer el gobernador militar en las islas, general Mario B. MENENDEZ mantuvo una reunión con el jefe británico a cargo de las fuerzas de invasión, General JEREMY MOORE.
Al preguntársele si el general MENENDEZ viajaría a Buenos Aires el brigadier LAMI DOZO expresó "no tengo conocimiento de que ello ocurra".
Acerca de si el alto del fuego significaría un probable fin de la batalla, el comandante de la Fuerza Aérea respondió "yo diría que ha sido el fin de una batalla. Tendría que conocer que han hablado los generales MENENDEZ y MOORE".
Sobre la moral de los efectivos por él visitados, expresó que se hallaban en excelentes condiciones y "permanecen capacitados para seguir actuando".
El hecho de haber adelantado su regreso a la capital "lo fue para participar de la reunión del Comité Militar" respondió el brigadier LAMI DOZO.
Reconoció que "el de hoy (por ayer) ha sido un día muy dificil desde que comenzó la contienda", pero, aclaró "aunque no el más dificil". Negó tener conocimiento de versiones sobre una posible capitulación y reiteró que "el cese del fuego solo significa que se ha dejado de disparar entre las partes".
Se le requirió luego una "reflexión ante los últimos acontecimientos", a lo que el brigadier LAMI DOZO afirmó: "Es la misma de siempre, éste ha sido un episodio, lo más importante es la consolidación del objetivo politico y creo que en ello, la Argentina mucho ha avanzado, desde el 2 de abril".
Concluyó su dialogo con los periodistas señalando "nosotros estamos en condiciones de seguir en acción, si ello fuese necesario, todo depende de como finalice lo que podriamos llamar la batalla de Puerto Argentino que es, reitero, una batalla" (LA PRENSA).

- Buenos Aires: Se reunió el Comité Militar. Luego los Comandantes se reunieron con sus mandos (LA PRENSA).

.../// 2.-

ESTADO MAYOR FOLIO Nº 3

Continúa Martes 15 de Junio de 1982 (Argentina)

- Buenos Aires: RIge un "alto el fuego" de hecho en la capital de las Malvinas. Tras cruentos combates, los ingleses lograron penetrar las últimas defensas. Una reunión de MOORE y MENENDEZ para acordar condiciones fué diferida para las 19.00 hs.,ignorándose lo conversado (LA PRENSA).

- Buenos Aires: Trabájase en todos los frentes diplomáticos.
El ministro de Relaciones Exteriores y Culto dijo ayer - al reanudar su tarea en el Palacio San Martin - que la Argentina continúa trabajando "en todos los frentes diplomáticos para que continúen las negociaciones y poder persuadir y convencer a Gran Bretaña que cambie su obcecada e injustificada actitud", para agregar que nuestro pais "ha estado siempre dispuesto, como lo sigue estando, a lograr una paz justa y digna, asi como también a señalar los caminos que constituyan el medio más seguro para alcanzarla". (LA PRENSA).

- Buenos Aires: COSTA MENDEZ habló con el General IGLESIAS (LA PRENSA).

- Buenos Aires: Final acorde con las previsiones tomadas.
La agencia oficial de noticias TELAM difundió ayer a mediodía el siguiente despacho fechado en Buenos Aires.
Una importante fuente castrense, en conversación con la prensa marcó algunas de las caracteristicas de las relaciones de fuerza del Ejército británico y el Argentino que están combatiendo en las islas Malvinas.
Dijo el jefe militar, "que hay que recordar que el ejército enemigo forma parte de las fuerzas de la NATO y que cuenta con elementos de un alto desarrollo tecnológico. Estamos enfrentando a dos grandes potencias, expresó, Gran Bretaña y Estados Unidos. Esto cambia en mucho la relación de poder de combate respecto a las fuerzas argentinas".
Señaló también que la lucha que se está desarrollando en las cercanias de Puerto Argentino "es muy despareja. Este es un ataque en el que estamos luchando no sólo contra una muy alta tecnología, sino contra un poder militar que se ha comprobado dispone de equipos y armas con gran capacidad de fuego y aptitud para la lucha nocturna".
El jefe militar remarcó "la heroica y eficaz resistencia que oponen las tropas argentinas". Explicó asimismo "que el ataque masivo de los británicos que tuvo como objetivo la recuperación de Puerto Argentino en menos de 24 horas, hace varios dias que viene chocando contra la defensa propia y que en ese periodo han logrado conquistar alturas y objetivos significativos, pero que el núcleo de la fuerza argentina se mantiene en sus posiciones con elevado espiritu combativo y buena moral".
Al preguntársele acerca de la razón de estas declaraciones, señaló que "pretendían expresar a la población que los combates son curentos, con alternativas variables, pero que existe confianaa en un final acorde a las previsiones tomadas por la conducción militar (LA PRENSA).

.../// 3.-

Continúa Parte 15 de Junio de 1982 (Argentina)

- Buenos Aires: Tuvo un "alto el fuego" de hecho en la capital de las Malvinas. Tres cruentos combates, los ingleses lograron penetrar las últimas defensas. Una reunión de MOORE y MENENDEZ para acordar condiciones fue diferida para las 19.00 hs., ignorándose lo conversado (LA PRENSA).

- Buenos Aires: Trabájase en todos los frentes diplomáticos. El ministro de Relaciones Exteriores y Culto dijo ayer - al reanudar su tarea en el Palacio San Martín - que la Argentina continúa trabajando "en todos los frentes diplomáticos para que continúen las negociaciones y poder persuadir y convencer a Gran Bretaña que cambie su obcecada e injustificada actitud", para que pueda que nuestro país "ha estado siempre dispuesto, como lo sigue estando, a lograr una paz justa y digna, así como también a señalar los caminos que constituyan el medio más seguro para alcanzarla". (LA PRENSA).

- Buenos Aires: COSTA MENDEZ habló con el General GUGLIAS (LA PRENSA).

- Buenos Aires: Final acorde con las previsiones tomadas.
La agencia oficial de noticias "TELAM d fundió ayer a mediodía el siguiente despacho fechado en Buenos Aires.
"Una importante fuerte castrense, en conversación con la prensa marcó algunas de las características de las relaciones de fuerzas del Ejército británico y el Argentino que están combatiendo en las islas Malvinas.
Dijo el jefe militar, "que hay que recordar que el ejército enemigo forma parte de las fuerzas de la OTU y que cuenta con elementos de un alto desarrollo tecnológico. Estamos enfrentando a dos grandes potencias, expresó, Gran Bretaña y Estados Unidos. Esto cambia en mucho la relación de poder de combate respecto a las fuerzas argentinas".
Señaló también que la lucha que se está desarrollando en las cercanías de Puerto Argentino "es muy desparejo. Este es un ataque en el que estamos luchando no sólo contra una muy alta tecnología, sino contra un poder militar que se ha comprobado dispone de equipos y armas con gran capacidad de fuego y aptitud para la lucha nocturna".
El jefe militar remarcó "la heroica y eficaz resistencia que oponen las tropas argentinas". Explicó asimismo "que el ataque masivo de los británicos que tuvo como objetivo la recuperación de Puerto Argentino en menos de 24 horas, hace varios días que viene chocando contra la defensa propia y que en ese período han logrado conquistar alturas y objetivos significativos, pero que el núcleo de la tropa argentina se mantiene en sus posiciones con elevado espíritu combativo y buena moral".
Al preguntársele acerca de la razón de estas declaraciones, señaló que "pretendían exteriorizar a la población que los combates son cruentos, con alternativas variables, pero que existe confianza en un final acorde a las previsiones tomadas por la conducción militar (LA PRENSA).

ESTADO MAYOR GENERAL DE LA ARMADA
FOLIO NO 4
C.C.A.C.

Continúa Martes 15 de Junio de 1982 (Argentina)

- Buenos Aires: Llegaron heridos a Comodoro Rivadavia. Los heridos que llegaron a esta ciudad anteayer procedentes de las Malvinas están fuera de peligro y no presentan casos de congelamiento ni hay entre ellos amputados, según dijo una fuente responsable. Sin embargo aclaró que en su mayoría son heridos por balas y que estos fueron atendidos en el hospital de las Malvinas con anterioridad y que por lo que se ha podido observar desde el punto de vista médico tienen allá una excelente atención. No fué posible saber cuántos heridos habian llegado a esa ciudad, pero se estimaba que llegarían al centenar, por otra parte por radio se solicitó a la población donaciones de sangre (LA PRENSA).

- Buenos Aires: México espera contribuir en lo económico con la Argentina.
El embajador de México en la Argentina, Emilio CALDERON PUIG expresó que las relaciones entre su pais y el nuestro "han mejorado, seguramente", desde la partida del último asilado que estuvo residiendo en la representación diplomática azteca en Buenos Aires.
CALDERON PUIG aclaró a los periodistas que "los vinculos entre México y la Argentina, paises que tienen un cariño fraternal entre si, siempre han sido buenas, pero si ustedes creen que con esto se han visto mejoradas, yo estoy de acuerdo con ustedes".
Con relación a la situación planteada en el Atlántcio Sur, el embajador destacó que "México ha apoyado a la Argentina en las Naciones Unidas, la OEA y en todos los foros internacionales en que el tema fue planteado" advirtiendo que "ese apoyo continúa".
"No hay más que leer la prensa mexicana - agregó - para darse cuenta de la enorme simpatía que tiene México, y el deseo de que no se pierdan vidas jóvenes, porque en una guerra es la juventud la que generalmente pierde".
Preguntado sobre la eventualidad de que América latina responda militarmente en un bloque pro-argentino, CALDERON PUIG recordó que a su pais "no se le pidieron hombres ni armas", y en otro orden opinó que "la unidad latinoamericana es cada día más solida, para lograr que el anticolonialismo y la soberania de los pueblos del continente sigan adelante" (LA PRENSA).

- Buenos Aires: Los condicionamientos.
En la reunión que ayer mantuvieron en Puerto Argentino el General Mario B. MENENDEZ y el Comandante británico Jeremmy MOORE, éste habria adelantado un plan de cuatro puntos para condicionar la salida de las tropas argentinas del archipiélago, dijeron esta madrugada fuentes castrenses.
Según esas fuentes, el comandante británico habria expuesto a MENENDEZ los siguientes puntos: 1) Cese inmediato de hostilidades, con retención de prisioneros capturados hasta ese momento y armamento; 2) Pago de indemnizaciones; 3) Reinstalación de la anterior administración británica ,con un gobernador designado por Londres y un consejo de kelpers, con la eventual supervisación de un tercer pais; 4) Retiro de las fuerzas argentinas no

Continúa Martes 15 de Junio de 1988 (Argentina)

- Buenos Aires: Llegaron heridos a Comodoro Rivadavia. Los heridos que llegaron a esta ciudad anteayer procedentes de las Malvinas están fuera de peligro y no presentan casos de congelamiento ni hay entre ellos amputados, según dijo una fuente responsable. Sin embargo aclaró que en su mayoría son heridos por balas y que estos fueron atendidos en el hospital de las Malvinas con anterioridad y que por lo que se ha podido observar desde el punto de vista médico tienen allá una excelente atención. No fué posible saber cuántos heridos habían llegado a esa ciudad, pero se estimaba que llegarían al centenar, por otra parte por radio se solicitó a la población donaciones de sangre (LA PRENSA).

- Buenos Aires: México espera contribuir en lo económico con la Argentina.
El embajador de México en la Argentina, Emilio CALDERON PUIG expresó que las relaciones entre su país y el nuestro "han mejorado, seguramente", desde la partida del último asilado que estuvo residiendo en la representación diplomática azteca en Buenos Aires.
CALDERON PUIG aclaró a los periodistas que "los vínculos entre México y la Argentina, países que tienen un cariño fraternal entre sí, siempre han sido buenos, pero si ustedes creen que con esto se han visto mejoradas, yo estoy de acuerdo con ustedes".
Con relación a la situación planteada en el Atlántico Sur, el embajador destacó que "México ha apoyado a la Argentina en las Naciones Unidas, la OEA y en todos los foros internacionales en que el tema fue planteado" advirtiendo que "ese apoyo continúa".
"No hay más que leer la prensa mexicana - agregó - para darse cuenta de la enorme simpatía que tiene México, y el deseo de que no se pierdan vidas jóvenes, porque en una guerra es la juventud la que generalmente pierde".
Preguntado sobre la eventualidad de que América latina responda militarmente en un bloque pro-argentino, CALDERON PUIG recordó que a su país "no se le pidieron hombres ni armas", y en otro orden opinó que "la unidad latinoamericana es cada día más sólida, para lograr que el anticolonialismo y la soberanía de los pueblos del continente sigan adelante" (LA PRENSA).

- Buenos Aires: Los condicionamientos.
En la reunión que ayer mantuvieron en Puerto Argentino el General Mario B. MENENDEZ y el Comandante británico Jeremmy MOORE, éste habría adelantado un plan de cuatro puntos para condicionar la salida de las tropas argentinas del archipiélago, dijeron esta madrugada fuentes castrenses.
Según esas fuentes, el comandante británico habría expuesto a MENENDEZ los siguientes puntos: 1) Cese inmediato de hostilidades, con retención de prisioneros capturados hasta ese momento y armamento; 2) Pago de indemnizaciones; 3) Reinstalación de la anterior administración británica, con un gobernador designado por Londres y un consejo de Kelpers, con la eventual supervisación de un tercer país; 4) Retiro de las fuerzas argentinas no

FOLIO Nº 5

Continúa Martes 15 de Junio de 1982 (Argentina)

capturadas al continente.
Las fuentes informantes dijeron que tal propuesta resulta "inaceptable" y anticiparon que, la acción reivindicatoria del archipiélago continuaría por otras vías en el plano politico, diplomático y económico (LA PRENSA).

- Buenos Aires: Cohesión con la Armada y la Fuerza Aérea.
Hoy, a las 2, se dió el siguiente comunicado:
"En el día de ayer, 14 de junio de 1982, presidida por el comandante en jefe del Ejército ,Teniente General Leopoldo Fortunato GALTIERI, se realizó una reunión de generales de división en actividad con destino en el pais, en el edificio Libertador, sede del Comando en Jefe del Ejército entre las 21 y las 23.
"En ella se trato detalladamente la situación operacional en las islas Malvinas y la situación politica-diplomática existente con relación al conflicto con Gran Bretaña y su probable evolución inmediata.
"En su transcurso, también se puso de manifiesto la cohesió n existente en todos los niveles del Ejército, asi como también con las otras FF.AA. destacando el papel decisivo que ella ha desempeñado en la acción desarrollada para hacer frente a los graves momentos por los que atraviesa el pais como consecuencia de la agresión británica.
"Finalizada la reunión, los mandos regresaron al asiento de sus respectivos comandos" (LA NACION).

- Buenos Aires: El Canciller recibió al General LANUSSE.
"Más adelante tal vez podrán saber por que estuve en el ministerio. No es éste el momento propicio para darlo a conocer". Tal la respuesta del ex presidente de la Nación Teniente General Alejandro Agustin LANUSSE, a los periodistas, cuando anoche al dejar el Palacio San Martin, le preguntaron sobre los motivos de su presencia en la cancillería.
El visitante habiase reunido durante poco menos de diez minutos con el Dr. COSTA MENDEZ, quien inmediatamente después de despedirlo partió hacia la reunión del Comité Militar (LA NACION).

- Buenos Aires: Nuevas compras de granos argentinos efectuó Rusia.
La Unión Soviética reanudó ayer sus compras de cereales en nuestro mercado con adquisiciones que se estimaron en el orden de las 800.000 toneladas de sorgo y maiz.
Según se dijo a La Nación la reaparición de la demanda soviética en la plaza local - no se sabe si se hizo presente en otras del exterior - respondería a las gestiones que efectuó el subsecretario de Agricultura e interventor en la Junta Nacional de Granos, hace dos semanas en Moscú. A su regreso de la capital soviética el licenciado David LACROZE expresó su optimismo en cuanto a un pronto retorno de los compradores rusos a nuestro mercado, por volúmenes que estarían bien por arriba del millón de toneladas y muy cerca de los dos millones (LA NACION).

...///5.-

Continúa Martes 15 de Junio de 1982 (Argentina)

capturadas al continente.
Las fuentes informantes dijeron que tal propuesta resulta "inaceptable" y anticiparon que, la acción reivindicatoria del archipiélago continuaría por otras vías en el plano político, diplomático y económico (LA PRENSA).

- Buenos Aires: Cohesión con la Armada y la Fuerza Aérea.
Hoy, a las 2, se dió el siguiente comunicado:
"En el día de ayer, 14 de junio de 1982, presidida por el comandante en jefe del Ejército, Teniente General Leopoldo Fortunato GALTIERI, se realizó una reunión de generales de división en actividad con destino en el país, en el edificio Libertador, sede del Comando en Jefe del Ejército entre las 21 y las 23.
"En ella se trató detalladamente la situación operacional en las islas Malvinas y la situación política-diplomática existente con relación al conflicto con Gran Bretaña y su probable evolución inmediata.
"En su transcurso, también se puso de manifiesto la cohesión existente en todos los niveles del Ejército, así como también con las otras FF.AA. destacando el papel decisivo que ella ha desempeñado en la acción desarrollada para hacer frente a los graves momentos por los que atraviesa el país como consecuencia de la agresión británica.
"Finalizada la reunión, los mandos regresaron al asiento de sus respectivos comandos" (LA NACION).

- Buenos Aires: El Canciller recibió al General LANUSSE.
"Más adelante tal vez podrán saber por que estuve en el ministerio. No es éste el momento propicio para darlo a conocer". Tal la respuesta del ex presidente de la Nación Teniente General Alejandro Agustín LANUSSE, a los periodistas, cuando anoche al dejar el Palacio San Martín, le preguntaron sobre los motivos de su presencia en la cancillería.
El visitante habíase reunido durante poco menos de diez minutos con el Dr. COSTA MENDEZ, quien inmediatamente después de despedirlo partió hacia la reunión del Comité Militar (LA NACION).

- Buenos Aires: Nuevas compras de granos argentinos efectuó Rusia.
La Unión Soviética reanudó ayer sus compras de cereales en nuestro mercado con adquisiciones que se estimaron en el orden de las 800.000 toneladas de sorgo y maíz.
Según se dijo a la Nación la reaparición de la demanda soviética en la plaza local - no se sabe si se hizo presente en otras del exterior - respondería a las gestiones que efectuó el subsecretario de Agricultura e interventor en la Junta Nacional de Granos, hace dos semanas en Moscú. A su regreso de la capital soviética el licenciado David LACROZE expresó su optimismo en cuanto a un pronto retorno de los compradores rusos a nuestro mercado, por volúmenes que estarían bien por arriba del millón de toneladas y muy cerca de los dos millones (LA NACION).

ESTADO MAYOR GENERAL DE LA ARMADA
FOLIO Nº 6
C O A. C.

Continúa Martes 15 de Junio de 1982 (Argentina)

- Buenos Aires: Mensaje de GALTIERI a JUAN PABLO II.
El texto completo del mensaje es el siguiente:
"Durante los dos diás que acaban de transcurrir, Vuestra Santidad nos bendijo con su visita y con sus oraciones, dirigiéndonos un mensaje de paz que reviste especial significación en las circunstancias actuales. Tanto en la homilía pronunciada durante la Santa Misa, como en sus palabras de despedida, Su Santidad efectuó una ferviente exhortación a la paz, refiriéndose específicamente a la crisis producida en el Atlántico Sur.
"El gobierno argentino acoge con respeto, gratitud y aprobación el anhelo puesto de manifiesto por el jefe de la Iglesia y declara - coincidiendo con él - su más franca disposición para buscar y considerar toda iniciativa que pueda dar solución satisfactoria y definitiva al conflicto suscitado.
"En tal sentido, la Argentina reitera su apoyo a los esfuerzos realizados dentro del marco de las Naciones Unidas para alcanzar un arreglo equitativo de la cuestión y continúa dispuesta a aceptar el inmediato cese del fuego, seguido de un pronto y mutuo retiro de las fuerzas. Seria éste un paso indispensable para el establecimiento de una paz "honorable y justa" y "que vaya más allá del silencio de las armas", como la que anhela en su mensaje V.S.
"El gobierno y el pueblo argentinos renuevan su adhesión y filial devoción al Padre Santo" (LA NACION).

- Puerto Argentino: Malvinas . Las tropas argentinas están constituidas por "formidables profesionales y jóvenes".
Las fuerzas británicas han encontrado dos ejércitos argentinos diferentes en la lucha por las Malvinas: uno formado por formidables profesionales y el otro constituido por jóvenes conscriptos. Los soldados profesionales argentinos son decididos, pelean bien y con frecuencia lo hacen resueltamente hasta el último hombre. Los conscriptos son jóvenes con otras profesiones elegidas. Los hemos visto apretados en sus trincheras después que sus posiciones fueron invadidas. Refiriéndose a un francotirador un oficial británico dijo: "Quienquiera él fuera era muy bueno, absolutamente de primera clase". Los conscriptos vivían en lo que me pareció condiciones miserables. Una trinchera con techo estaba hecha de piedra y construida como un igloo. El piso era de cajas de municiones y cubierto con latas de raciones vacias. Las armas estaban mal mantenidas. Algunos rifles estaban enmohecidos y parecia que no habian sido engrasados durante semanas. Los prisioneros marcharon hacia abajo de la colina en grupos, para ser enviados a la retaguardia. La mayoría de ellos parecian felices de que todo hubiera terminado. (Leslie Down, corresponsal de Reuter) (BUENOS AIRES HERALD).

Continúa Sartes 15 de Junio de 1982 (Argentina)

- Buenos Aires: Mensaje de CALTIERI a JUAN PABLO II.
El texto completo del mensaje es el siguiente:
"Durante los dos días que acaban de transcurrir, Vuestra Santidad nos bendijo con su visita y con sus oraciones, dirigiéndonos un mensaje de paz que reviste especial significación en las circunstancias actuales. Tanto en la homilía pronunciada durante la Santa Misa, como en sus palabras de despedida, Su Santidad efectuó una ferviente exhortación a la paz, refiriéndose específicamente a la crisis producida en el Atlántico Sur.
"El gobierno argentino acoge con respeto, gratitud y aprobación el anhelo puesto de manifiesto por el jefe de la Iglesia y declara - coincidiendo con él - su más franca disposición para buscar y considerar toda iniciativa que pueda dar solución satisfactoria y definitiva al conflicto suscitado.
"En tal sentido, la Argentina reitera su apoyo a los esfuerzos realizados dentro del marco de las Naciones Unidas para alcanzar un arreglo equitativo de la cuestión y continúa dispuesta a aceptar el inmediato cese del fuego, seguido de un pronto y mutuo retiro de las fuerzas. Sería éste un paso indispensable para el establecimiento de una paz "honorable y justa" y "que vaya más allá del silencio de las armas", como la que anhela en su mensaje V.S.
"El gobierno y el pueblo argentinos renuevan su adhesión y filial devoción al Padre Santo" (LA NACION).

- Puerto Argentino: Malvinas. Las tropas argentinas están constituidas por "formidables profesionales y jóvenes".
Las fuerzas británicas han encontrado dos ejércitos argentinos diferentes en la lucha por las Malvinas: uno formado por formidables profesionales y el otro constituido por jóvenes conscriptos. Los soldados profesionales argentinos son decididos, pelean bien y con frecuencia lo hacen resueltamente hasta el último hombre. Los conscriptos son jóvenes con otras profesiones elegidas. Los hemos visto apretados en sus trincheras después que sus posiciones fueron invadidas. Refiriéndose a un francotirador un oficial británico dijo: "Quienquiera él fuera era muy bueno, absolutamente de primera clase". Los conscriptos vivían en lo que me pareció condiciones miserables. Una trinchera con techo estaba hecha de piedra y construida como un igloo. El piso era de cajas de municiones y cubierto con latas de raciones vacías. Las armas estaban mal mantenidas. Algunos rifles estaban enmohecidos y parecía que no habían sido engrasados durante semanas. Los prisioneros marcharon hacia abajo de la colina en grupos, para ser enviados a la retaguardia. La mayoría de ellos parecían felices de que todo hubiera terminado. (Leslie Down, corresponsal de Reuter) (BUENOS AIRES HERALD).

FOLIO N° 4

MIERCOLES 16 de Junio de 1982 (ARGENTINA)

- Buenos Aires :Las fuerzas de nuestro pais se retiran de las Malvinas.
El Gobierno Nacional reafirmó que el contraste bélico en Pto. Argentino no altera la decisión de alcanzar la soberania total sobre el Archipiélago. Pronunció un mensaje el Presidente. Hubo incidentes en la zona céntrica, en la Avenida de Mayo se incendiaron numerosos vehículos, choques con manifestantes en la Plaza de Mayo (LA NACION).

- Buenos Aires: Comenzarían hoy las acciones diplomáticas.
El gobierno nacional ha encarado una serie de acciones diplomáticas que anoche se estaban terminando de implementar en el Palacio San Martin y las que a partir de hoy podrian comenzar a tomar estado público. Ellas estarian referidas a la presentación ante los organismos internacionales de la situación emergente del acuerdo con las fuerzas británicas, que el canciller definió ayer como "rendición" en un breve encuentro con los periodistas.
Los trascendidos indicaban que la Argentina habia preparado una comunicación a la Secretaria General de las Naciones Unidas, con especial solicitud de traslado al Comité de Descolonización del alto organismo internacional. La nota - pudo saberse - reafirma nuestros derechos inalienables sobre las Malvinas.
Asimismo, se informaría al órgano de consulta del Tratado Interamericano de Asistencia Reciproca (TIAR) y al Movimiento de Paises No Alineados, que en el punto 82 de la declaración de la reciente reunión de ministros de Relaciones Exteriores, reconocieron que, "las Malvinas, Georgias y Sandwich del Sur integran América Latina y que las acciones militares británcias, asi como las acciones y presiones abiertas o encubiertas de otros paises desarrollados, afectan a toda la región".
Precisamente, ayer los subsecretarios de Relaciones Exteriores embajador Enrique ROS y de Relaciones Económicas Internacionales Dr. Félix PEÑA, habrian estado considerando con el jefe del gabinete del canciller, embajador Gustavo FIGUEROA, y con el director de Politica, embajador Federico ERHARDT del CAMPO, las referidas comunicaciones.
Las versiones indicaban que se estaban aguardando los puntos de referencia del acuerdo sobre terminación de las hostilidades para definir las acciones que se mencionan.
No descartaban los circulos diplomáticos que hubiese comunicaciones a los gobiernos amigos a través de nuestros embajadores y también la posibilidad de que las más altas autoridades hablasen con sus colegas de aquellos paises que estuvieron más cerca de la Argentina en estos hechos (LA NACION).

- Buenos Aires: COSTA MENDEZ. "No se renunciará a nuestros derechos"
"La rendición en las islas se ha debido a la superioridad material británica, a la avanzada teconología desarrollada en la NATO y, también, a la cooperación y apoyo de los Estados Unidos que se conoció a través de las palabras del presidente REAGAN en

.../// 7.-

FOLIO Nº 8 O.A.

Continúa Miércoles 16 de Junio de 1982 (Argentina)

reiteradas oportunidades y, especialmente cuando habló en el Parlamento británico".
Asi se expresó ayer por la mañana, al llegar al Palacio San Martin, el canciller, quien fue requerido por los periodistas en torno de los sucesos acaecidos.
También el Dr. Nicanor COSTA MENDEZ dijo que "la rendición se debió al apoyo material que los Estados Unidos han suministrado a los británicos, sin duda alguna, a las sanciones que los Estados Unidos han aplicado a la Argentina y al desconocimiento de los EE.UU. de las resoluciones y disposiciones que tomó el órgano de consulta de la OEA.
El Dr. COSTA MENDEZ se refirió asi a lo resuelto por los cancilleres componentes del Tratado Interamericano de Asistencia Reciproca (TIAR).
El ministro de Relaciones Exteriores hizo una pausa y señaló luego que "los hechos ocurridos en las islas en modo alguno alteran la soberanía argentina sobre las Malvinas, las Georgias y las Sandwich del Sur, ni tampoco afectan la decisión argentina de continuar en todos los frentes y en las oportunidades y formas que el Gobierno disponga, la acción destinada al reconocimiento pleno de esa soberanía, porque ustedes saben que la Argentina en modo alguno aceptará formas politicas que signifiquen perpetuar el colonialismo británico en las islas y nunca aceptará, como no ha aceptado hasta ahora, el cercenamiento de su integridad territorial".
Por último el canciller, en respuesta a una pregunta dijo desconocer una versión sobre una nueva posible mediación de un tercer pais en la cuestión (LA NACION).

- Buenos Aires: Anunció GALTIERI que finalizó el combate en Pto. Argentino. No se dió a conocer el acta mediante la cual se establecieron las condiciones del cese del fuego y el retiro de las tropas.
El presidente de la Nación, Teniente General Leopoldo F.GALTIERI en un mensaje al pais que pronunció anoche a las 21.30, anunció la finalización del combate en Puerto Argentino, pero afirmó también que "Puerto Argentino no será el último jalón de la empresa nacional que comenzó en 1933 y continuamos el pasado 2 de abril".
Destacó en el mensaje que "nuestros soldados lucharon con esfuerzo supremo por la dignidad de la Nación", y que "enfrentaron con más coraje que armamento la abrumadora superioridad de una potencia apoyada por la tecnología militar de los Estados Unidos, sorprendentemente enemigos de la Argentina y de su pueblo".
Agregó que nuestra Nación ha luchado por su integridad espiritual y material, convencida de que las afrentas infinitamente toleradas quiebran el alma de los pueblos y de los hombres.
Quienes hasta ahora no quieren o no pueden admitir la verdad de nuestra causa, tendrán que escuchar a sus conciencias y comprender que deben existir profundas razones de justicia para que una Nación pacifica empuñe sus armas hasta el heroismo"

...///8.-

Continúa Miércoles 16 de Junio de 1982 (Argentina)

reiteradas oportunidades y, especialmente cuando habló en el Parlamento británico".
Así se expresó ayer por la mañana, al llegar al Palacio San Martín, el canciller, quien fue requerido por los periodistas en torno de los sucesos acaecidos.
También el Dr. Nicanor COSTA MENDEZ dijo que "la rendición se debió al apoyo material que los Estados Unidos han suministrado a los británicos, sin duda alguna, a las sanciones que los Estados Unidos han aplicado a la Argentina y al desconocimiento de los EE.UU. de las resoluciones y disposiciones que tomó el órgano de consulta de la OEA.
El Dr. COSTA MENDEZ se refirió así a lo resuelto por los cancilleres componentes del Tratado Interamericano de Asistencia Recíproca (TIAR).
El ministro de Relaciones Exteriores hizo una pausa y señaló luego que "los hechos ocurridos en las islas en modo alguno alteran la soberanía argentina sobre las Malvinas, las Georgias y las Sandwich del Sur, ni tampoco afectan la decisión argentina de continuar en todos los frentes y en las oportunidades y formas que el Gobierno disponga, la acción destinada al reconocimiento pleno de esa soberanía, porque ustedes saben que la Argentina en modo alguno aceptará formas políticas que signifiquen perpetuar el colonialismo británico en las islas y nunca aceptará, como no ha aceptado hasta ahora, el cercenamiento de su integridad territorial".
Por último el canciller, en respuesta a una pregunta dijo desconocer una versión sobre una nueva posible mediación de un tercer país en la cuestión (LA NACION).

- Buenos Aires: Anunció GALTIERI que finalizó el combate en Pto. Argentino. No se dió a conocer el acta mediante la cual se establecieron las condiciones del cese del fuego y el retiro de las tropas.
El presidente de la Nación, Teniente General Leopoldo F. GALTIERI en un mensaje al país que pronunció anoche a las 21.30, anunció la finalización del combate en Puerto Argentino, pero afirmó también que "Puerto Argentino no será el último jalón de la empresa nacional que comenzó en 1833 y continuamos el pasado 2 de abril".
Destacó en el mensaje que "nuestros soldados lucharon con esfuerzo supremo por la dignidad de la Nación", y que "enfrentaron con más coraje que armamento la abrumadora superioridad de una potencia apoyada por la tecnología militar de los Estados Unidos, sorprendentemente enemigos de la Argentina y de su pueblo".
Agregó que nuestra Nación ha luchado por su integridad espiritual y material, convencida de que las afrentas infinitamente toleradas quiebran el alma de los pueblos y de los hombres.
Quienes hasta ahora no quieren o no pueden admitir la verdad de nuestra causa, tendrán que escuchar a sus conciencias y comprender que deben existir profundas razones de justicia para que una nación pacífica empuñe sus armas hasta el heroísmo"

ESTADO MAYOR GENERAL DE LA ARMADA FOLIO Nº 9

Continúa Miércoles 16 de Junio de 1982 (Argentina)

Comunicado Ejército. El texto del comunicado expresó los siguiente "En el día de ayer, 14 de junio de 1982, presidida por el comandante en jefe del Ejército, Teniente General Leopoldo Fortunato GALTIERI, se realizó una reunión de generales de división en actividad con destino en el pais, en el edificio "Libertador" sede del Comando en Jefe del Ejército entre las 21 y 23 horas. Reunioón de vicealmirantes. El almirante ANAYA convocó, finalizada la reunión de la Junta Militar, a los vicealmirantes en actividad a una reunión que se inició poco despues de las 14.30. Durante la misma, el máximo jefe de la Marina de Guerra, informó a la institución sobre todo lo acontecido, en forma detallada alrededor de los episodios bélicos en las islas Malvinas y los temas diplomáticos y politicos - que según los trascendidos suministrados - fueron tratados durante la reunión de la Junta Militar (LA PRENSA).

- Buenos Aires: Nu hubo ninguna renuncia.
Se le preguntó al secretario de información pública, Rodolfo BALTIERREZ quien informó sobre la reunión, si los ministros habian presentado sus renuncias al presidente a lo cual respondió negativamente.
Aún cuando no hubo información oficial al respecto, pudo saberse que durante el transcurso de la reunión del gabinete nacional se habría decidido que el ministro de relaciones exteriores y culto se traslade a los Estados Unidos, con la finalidad de exponer ante la Reunión de Consulta de la Organización de los Estados Americanos (que continúa en sesión permanente ante la decisión - aprobada por la mayoría - de poner en vigencia el Tratado Interamericano de Asistencia Reciproca) y ante la probable convocatoria del Consejo de Seguridad de la ONU, los últimos acontecimientos registrados como consecuencia de la decisión argentina de recuperar su soberanía en los archipiélagos del Atlántico Sur.
El viaje del Dr. Nicanor COSTA MENDEZ se produciría en las próximas horas, no habiéndose podido tampoco establecer quienes serán sus acompañantes.
El vocero oficial del Palacio San Martin sin embargo, desmintió que este viaje pueda producirse en el día de hoy. (LA PRENSA).

- Buenos Aires: Hoy no hay carreras en San Isidro.
La comisión directiva del Jockey Club resolvió en una reunión realizada anoche, suspender las carreras que habian sido anunciadas para hoy en el hipódromo de San Isidro.
La citada comisión adoptó la decisión, declarando al de hoy "dia de tristeza por la pérdida de Puerto Argentino" (LA PRENSA).

- Puerto Argentino: Los kelpers dan una calurosa bienvenida al comandante de la fuerza de tarea británica.
El lunes por la noche el comandante de las fuerzas terrestres británicas recorrió PUerto Argentino saludando a los jubilosos isleños, después de haber aceptado la rendición del comandante argentino. MOORE rindió tributo a los argentinos diciendo que

...///9.-

Continúa miércoles 16 de junio de 1982 (Argentina)

Comunicado Ejército. El texto del comunicado expresó los siguiente "En el día de ayer, 14 de junio de 1982, presidida por el comandante en jefe del Ejército, Teniente General Leopoldo Fortunato GALTIERI, se realizó una reunión de generales de división en actividad con destino en el país, en el edificio "Libertador" sede del Comando en Jefe del Ejército entre las 21 y 23 horas. Reunión de vicealmirantes. El almirante ANAYA convocó, finalizada la reunión de la Junta Militar, a los vicealmirantes en actividad a una reunión que se inició poco después de las 14.30. Durante la misma, el máximo jefe de la Marina de Guerra, informó a la institución sobre todo lo acontecido, en forma detallada alrededor de los episodios bélicos en las islas Malvinas y los temas diplomáticos y políticos - que según los trascendidos suministrados - fueron tratados durante la reunión de la Junta Militar (LA PRENSA).

- Buenos Aires: Nu hubo ninguna renuncia.
Se le preguntó al secretario de información pública, Rodolfo BALTIERREZ quien informó sobre la reunión, si los ministros habían presentado sus renuncias al presidente a lo cual respondió negativamente.
Aún cuando no hubo información oficial al respecto, pudo saberse que durante el transcurso de la reunión del gabinete nacional se habría decidido que el ministro de relaciones exteriores y culto se traslade a los Estados Unidos, con la finalidad de exponer ante la Reunión de Consulta de la Organización de los Estados Americanos (que continúa en sesión permanente ante la decisión - aprobada por la mayoría - de poner en vigencia el Tratado Interamericano de Asistencia Recíproca) y ante la probable convocatoria del Consejo de Seguridad de la O.U. los últimos acontecimientos registrados como consecuencia de la decisión argentina de recuperar su soberanía en los archipiélagos del Atlántico Sur.
El viaje del Dr. Nicanor COSTA MENDEZ se produciría en las próximas horas, no habiéndose podido tampoco establecer quienes serán sus acompañantes.
El vocero oficial del Palacio San Martín sin embargo, desmintió que este viaje pueda producirse en el día de hoy. (LA PRENSA).

- Buenos Aires: Hoy no hay carreras en San Isidro.
La comisión directiva del Jockey Club resolvió en una reunión realizada anoche, suspender las carreras que habían sido anunciadas para hoy en el hipódromo de San Isidro.
La citada comisión adoptó la decisión, declarando al de hoy "día de tristeza por la pérdida de Puerto Argentino" (LA PRENSA).

- Puerto Argentino: Los Kelpers dan una calurosa bienvenida al comandante de la fuerza de tarea británica.
El lunes por la noche el comandante de las fuerzas terrestres británicas recorrió Puerto Argentino saludando a los jubilosos isleños, después de haber aceptado la rendición del comandante argentino. MOORE rindió tributo a los argentinos diciendo que

...///9.-

FOLIO Nº 10

Continúa Miércoles 16 de Junio de 1982 (Argentina)

habian peleado con gran valor muchos de ellos, y que ahora afortunadamente han cesado las muertes. Caminando por la calle principal MOORE fué saludado por la gente que lo vitoreó mientras las mujeres lo besaban y los hombres le estrechaban las manos, finalmente fué llevado en andas entonando canciones alusivas. (BUENOS AIRES HERALD).

JUEVES 17 de Junio de 1982

- Buenos Aires: Desmentida de la embajada de Chile.
En una declaración difundida anoche, la Embajada de Chile en Buenos Aires desmintió una versión procedente de Londres. Según esa información, Chile estaria brindando cooperación militar a los británicos en el sur del territorio argentino.
La declaración de la representación chilena dice textualmente: "Con referencia a versiones que han circulado en el día de hoy sobre supuesta cooperación de Chile a las fuerzas armadas británicas para controlar la actividad aérea en la zona sur del territorio argentino, la embajada de Chile declara: 1) Esta información es absolutamente falsa y mal intencionada; 2) Además, se ha comprobado que la versión incluida es parcial, pues no incluyó el categórico desmentido formulado en el curso de un programa de televisión donde este supuesto se originó".
El programa de televisión referido es "la guerra secreta de las Malvinas" y en él se afirmó que los británicos instalaron en Chile un sistema de radares que les permitía detectar la salida de los aviones de guerra argentinos y avisar a sus barcos que operaban en el Atlántico Sur (NACION).

- Buenos Aires: Denunció la acción de grupos subversivos en la plaza de Mayo.
Seǵuñ el subsecretario del interior, Coronel Bernardo MENENDEZ, los disturbios ocurridos antenoche en la Plaza de Mayo y aledaños fueron provocados por grupos subversivos, Señaló el funcionario que desconocia que sector gubernamental convocó a la población a ese sitio.
Aseveró que pudimos distinguir dos grupos de personas: aquellas que fueron a manifestar su punto de vista respecto al tema Malvinas y otros grupos, perfectamente caracterizados, utilizando técnicas muy conocidas para provocar disturbios en centros urbanos". Por último señaló que "debe comprenderse que el hecho de la presencia de estos grupos que actuaban con esa pŕedica tipicamente subversiva, produce confusión y a veces es dificil distinguir entre unos y otros, distinguir entre el ciudadano que pacificamente va a expresar su punto de vista con todo derecho a la Plaza de Mayo y aquel otro que va guiado por otros móviles. Y naturalmente, a veces, la represión toma distintas caracteristicas. Desde ya, que lamentamos lo ocurrido" (LA NACION).

Contrata "Clarín" 16 de junio de 1982 (Argentina)

habían peleado con gran valor muchos de ellos, y que ahora afortunadamente han cesado las muertes. Caminando por la calle principal MOORE fue saludado por la gente que lo vitoreó mientras las mujeres lo besaban y los hombres le estrechaban las manos, finalmente fue llevado en andas entonando canciones alusivas. (BUENOS AIRES HERALD).

TIEMPO 17 de junio de 1982

- Buenos Aires: Desmentida de la embajada de Chile.

En una declaración difundida anoche, la Embajada de Chile en Buenos Aires desmintió una versión procedente de Londres, según esa información, Chile estaría brindando cooperación militar a los británicos en el sur del territorio argentino.

La declaración de la representación chilena dice textualmente: "Con referencia a versiones que han circulado en el día de hoy sobre supuesta cooperación de Chile a las fuerzas armadas británicas para controlar la actividad aérea en la zona sur del territorio argentino, la embajada de Chile debe aclarar: 1) Esta información es absolutamente falsa y no intencionada; 2) Además, debe comprobado que la versión incluida es parcial, pues no incluyó el categórico desmentido formulado en el curso de un programa de televisión donde fue supuestamente originó".

El programa de televisión referido es "la guerra secreta de las Malvinas" y en él se afirmó que los británicos instalaron en Chile un sistema de radares que les permitía detectar la salida de los aviones de guerra argentinos y evitar que bajaran sobre el Atlántico Sur (Ver).

- Buenos Aires: En cuanto a la posición de grupos económicos en la plaza, el subsecretario de Industria, Comercio y Minería, Roberto Alemann, dijo también comprender entonces que la falta de apoyo y tesón provocadas por grupos especulativos. Señaló el funcionario que desconocía que sector determinado estuviera conspirando contra la política económica.

Alemann aseveró que pudimos distinguir dos grupos de personas: aquellas que fueron a manifestarse en punto de vista respecto al tema Malvinas y otros grupos, perfectamente caracterizados, utilizando técnicas muy conocidas para provocar disturbios en centros urbanos". Por último señaló que "debe quedar claro que el hecho de la presencia de estos grupos que actuaban con esa precisa tipicamente subversiva, produce confusión y a veces, difícil distinguir entre unos y otros, distinguir entre el ciudadano auténticamente va a expresar su punto de vista con todo derecho a la plaza de hay y aquel otro que va guiado por otros intereses. Y naturalmente, a veces, la represión toma distintas características. Pocas ya, que lamentamos lo ocurrido" (LA NACION).

FOLIO Nº 11

Continúa Jueves 17 de Junio de 1982 (Argentina)

- Puerto Argentino: Se habría iniciado el embarque de prisioneros. Fuentes autorizadas confirmaron anoche a La Nación que durante la jornada anterior se habian iniciado operaciones de embarque de algunos prisioneros argentinos en las Malvinas (LA NACION).

- Buenos Aires: COSTA MENDEZZ formalizó verbalmente su renuncia. La Junta habria decidido no aceptar por ahora ninguna dimisión, en espera de otros hechos.
  Durante la jornada de ayer circuló la versión, en diferentes sectores oficiales y politicos, de renuncias de ministros y secretarios de Estado, principalmente las dimisiones de los ministros de interior y de relaciones exteriores y culto, debido a que éste último sugirió - durante la reunión del gabinete nacional efectuada anteayer - que estaba decidido a declinar a sus funciones para facilitar la tarea del presidente de la Nación, actitud que, según aquella versión, habria sido adoptada también por el General de División Alfredo SAINT JEAN a su cargo de ministro de Interior. (LA PRENSA).

- Buenos Aires: El gobierno goza de estabilidad y actúa en cumplimiento de sus funciones normales, dijo el Coronel MENENDEZ. (LA PRENSA).

- Buenos Aires: Arriban nuevos contingentes de heridos en las Malvinas.
  Contingentes de heridos en los combates de las Malvinas habrian sido ya trasladados desde ciudades patagónicas a la capital federal y a hospitales ubicados en el Gran Buenos Aires, según trascendió (LA PRENSA).

- Buenos Aires: Reclama ALFONSIN que el gobierno se vaya. Hace 6 años que venimos reclamando que el gobierno se vaya y hace 6 años que se nos habla de unidad, de rescatar la república, de reconstituir las instituciones y reestablecer la democracia. Resultaría intolerable que se haya pedido la vida a los argentinos para que en definitiva se pretenda que han muerto por el Proceso (LA PRENSA).

- Buenos Aires: Condecoraciones para los muertos y heridos en combate.
  El presidente de la Nación, Teniente General Leopoldo GALTIERI sancionó una ley por la cual se establece un régimen de condecoraciones militares "para premiar las acciones de mérito llevadas a cabo por toda persona que, en combate motivado por acontecimientos extraordinarios que revisten carácter de función de guerra, haya defendido a la República Argentina y que por tal circunstancia merezca la gratitud de la Nación".
  Las distinciones serán la Cruz de la Nación Argentina "al heroico valor en combate" y medallas para premiar "al valor en combate" y al "herido en combate".
  Esta norma esta destinada "fundamentalmente, a reconocer a quie

...///11.-

Continúa Jueves 17 de Junio de 1982 (Argentina)

- Puerto Argentino: Se habría iniciado el embarque de prisioneros. Fuentes autorizadas confirmaron anoche a la Nación que durante la jornada anterior se habían iniciado operaciones de embarque de algunos prisioneros argentinos en las Malvinas (LA NACION).

- Buenos Aires: CESTA MENDEZ formalizó verbalmente su renuncia. La Junta habría decidido no aceptar por ahora ninguna dimisión, en espera de otros hechos.
Durante la jornada de ayer circuló la versión, en diferentes sectores oficiales y políticos, de renuncias de ministros y secretarios de Estado, principalmente las dimisiones de los ministros de Interior y de relaciones exteriores y culto, debido a que éste último sugirió - durante la reunión del gabinete nacional efectuada ayteayer - que estaba decidido a declinar a sus funciones para facilitar la tarea del presidente de la Nación, actitud que, según aquella versión, habría sido adoptada también por el General de División Alfredo SAINT JEAN a su cargo de ministro de Interior. (LA PRENSA).

- Buenos Aires: El gobierno goza de estabilidad y actúa en cumplimiento de sus funciones normales, dijo el Coronel MENENDEZ. (LA PRENSA).

- Buenos Aires: Arriban nuevos contingentes de heridos en las Malvinas.
Contingentes de heridos en los combates de las Malvinas habrían sido ya trasladados desde ciudades patagónicas a la capital federal y a hospitales ubicados en el Gran Buenos Aires, según trascendió (LA PRENSA).

- Buenos Aires: Reclama ALFONSIN que el gobierno se vaya. Hace 6 años que venimos reclamando que el gobierno se vaya y hace 6 años que se nos habla de unidad, de rescatar la república, de reconstituir las instituciones y reestablecer la democracia. Resultaría intolerable que se haya pedido la vida a los argentinos para que en definitiva se pretenda que han muerto por el Proceso (LA PRENSA).

- Buenos Aires: Condecoraciones para los muertos y heridos en combate.
El presidente de la Nación, Teniente General Leopoldo GALTIERI sancionó una ley por la cual se establece un régimen de condecoraciones militares "para premiar las acciones de mérito llevadas a cabo por toda persona que, en combate motivado por acontecimientos extraordinarios que revisten carácter de función de guerra, haya defendido a la República Argentina y que por tal circunstancia merezca la gratitud de la Nación".
Las distinciones serán la Cruz de la Nación Argentina "al heroico valor en combate" y medallas para premiar "al valor en combate" y al "herido en combate".
Esta norma está destinada a "fundamentalmente, a reconocer a quie

...//11.-

ESTADO MAYOR GENERAL DE LA ARMADA
FOLIO Nº 12

Continúa Jueves 17 de Junio de 1982 (Argentina)

nes realicen acciones en beneficio del esfuerzo bélico que se enfrente, resulten muertos o heridos, tengan o no estado militar" (LA PRENSA).

- Rio Gallegos: Dejan sin efectos el oscurecimiento en Rio Gallegos (LA PRENSA).

- Córdoba: Llegaron a Córdoba ex-prisioneros de Puerto Darwin. En aeronaves de la Fuerza Aérea Argentina llegaron en la antevispera a esta capital militares que estuvieron prisioneros en "Prado del Ganso y Puerto Darwin". Los Efectivos militares, que sumaban un total aproximadamente de 200 fueron trasladados en omnibus especiales a distintos organismos de la Guarnición Militar Córdoba (LA PRENSA).

- Buenos Aires: Políticos con SAINT JEAN. No estuvieron presentes los de la multipartidaria, y por su parte, LA PRENSA manifiesta que el Ministro del Interior se reunió ayer con dirigentes de Partidos Politicos, dejando constancia de no asistir a la entrevista, pese a haber sido convocados también, los representantes de los 5 partidos que integran la multipartidaria (LA PRENSA y LA NACION).

VIERNES 18 de Junio de 1982

- Buenos Aires: GALTIERI pasó a retiro y será reemplazado por NICOLAIDES. Se incorporará hoy a la Junta Militar, organismo que decidirá sobre el mecanismo a seguir para la designación del futuro presidente de la Nación. ANAYA y LAMI DOZO permanecen en sus actuales funciones.
Trámite de la rápida crisis. El comando en jefe del Ejército informó a las 16.30 de ayer que el Teniente Genral Leopoldo Fortunato GALTIERI ha resuelto pasar a situación de retiro voluntario "en razón de que el ejército no le dió respaldo politico para continuar como comandante y presidente de la Nación", según lo expresó el propio GALTIERI al retirarse ayer a las 21 de la Casa de Gobierno.
Agregaba la información del comando que mañana (por hoy) asumirá el cargo de comandante en jefe del Ejército, el General de División Cristino NICOLAIDES, actual comandante del Cuerpo de EjércitoI ,con asiento en Palermo.
El nuevo comandante en jefe de la institución, General Cristino NICOLAIDES, asumirá su cargo en una ceremonia militar que se cumplirá a las 11 en la sede del Regimiento I de Infantería Patricios, a partir de cuyo momento pasará a integrar automáticamente, la Junta Militar, aunque la ceremonia formal de incorporación a ese alto organismo de gobierno tendrá lugar en dependencias del Congreso Nacional, sede de la Junta Militar.

Continúa Jueves 17 de Junio de 1982 (Argentina)

nes realicen acciones en beneficio del esfuerzo bélico que se enfrente, resulten muertos o heridos, tengan o no estado militar" (LA PRENSA).

- Río Gallegos: Dejan sin efectos el oscurecimiento en Río Gallegos (LA PRENSA).

- Córdoba: Llegaron a Córdoba ex-prisioneros de Puerto Darwin. En aeronaves de la Fuerza Aérea Argentina llegaron en la antevíspera a esta capital militares que estuvieron prisioneros en "Prado del Canso y Puerto Darwin". Los efectivos militares, que sumaban un total aproximadamente de 200 fueron trasladados en omnibus especiales a distintos organismos de la Guarnición Militar Córdoba (LA PRENSA).

- Buenos Aires: Políticos con SAINT JEAN. No estuvieron presentes los de la multipartidaria, y por su parte, LA PRENSA manifiesta que el Ministro del Interior se reunió ayer con dirigentes de Partidos Políticos, dejando constancia de no asistir a la entrevista, pese a haber sido convocados también, los representantes de los 5 partidos que integran la multipartidaria (LA PRENSA y LA NACION).

VIERNES 18 de Junio de 1982

- Buenos Aires: GALTIERI pasó a retiro y será reemplazado por NICOLAIDES. Se incorporará hoy a la Junta Militar, organismo que decidirá sobre el mecanismo a seguir para la designación de futuro presidente de la Nación. ANAYA y BAHI DOZO permanecen en sus actuales funciones.
Trámite de la rápida crisis. El comando en jefe del Ejército informó a las 16.30 de ayer que el Teniente General Leopoldo Fortunato GALTIERI ha resuelto pasar a situación de retiro voluntario "en razón de que el ejército no le dió respaldo político para continuar como comandante y presidente de la Nación", según lo expresó el propio GALTIERI al retirarse ayer a las 21 de la Casa de Gobierno.
Agregaba la información del comando que mañana (por hoy) asumirá el cargo de comandante en jefe del Ejército, el General de División Cristino NICOLAIDES, actual comandante del Cuerpo de Ejército I, con asiento en Palermo.
El nuevo comandante en jefe de la institución, General Cristino NICOLAIDES, asumirá su cargo en una ceremonia militar que se cumplirá a las 11 en la sede del Regimiento 1 de Infantería Patricios, a partir de cuyo momento pasará a integrar automáticamente, la Junta Militar, aunque la ceremonia formal de incorporación a ese alto organismo de gobierno tendrá lugar en dependencias del Congreso Nacional, sede de la Junta Militar.

...///12

ESTADO MAYOR DE LA MARINA
FOLIO Nº 13

Continúa Viernes 18 de Junio de 1982 (Argentina)

Una vez constituida la Junta Militar, procederá a la designación del nuevo presidente de la Nación, nombramiento éste que deberá recaer en "un oficial superior de las Fuerzas Armadas" según lo establecido en 2.1 de la Ley 21.256 por la cual se reglamenta el funcionamiento de la Junta Militar.
A su vez, el artículo 6° del Estatuto para el Proceso de Reorganización Nacional establece que, en caso de acefalía, el presidente de la Nación será reemplazado por el ministro del interior hasta la designación de su reemplazante por parte de la JUnta Militar.
En este caso, hasta que se designe al nuevo presidente de la Nación, asumirá esas funciones, en forma interina, el actual titular del interior general de división Alfredo O. SAINT JEAN (LA PRENSA).

- Buenos Aires: LAMI DOZO: Armonizar justicia, libertad, seguridad y eficiencia. Dijo también a los brigadieres que hay que erradicar vicios de conducta que han enfermado el cuerpo social (LA PRENSA).

- Buenos Aires: Me voy porque el ejército no me dió el respaldo político.
A las 21, cuando abandonaba la Casa de Gobierno para dirigirse al Comando en Jefe del Ejército, el Teniente General GALTIERI , se detuvo brevemente a conversar con los periodistas acreditados ante la presidencia de la Nación, a quienes les dijo.
"Me voy porque el Ejército no me dió respaldo politico para continuar como Comandante en Jefe y como Presidente de la Nación".
"No soy de los que abandonan el barco en medio de las tempestades o en horas dificiles como las que vive hoy el pais".
"Que lo sepa el pueblo de la Nación"(LA PRENSA).

- Buenos Aires: Solidarízanse Ecuador y Brasil con el reclamo de la Argentina.
En el Ministerio de Relaciones Exteriores y Culto se distribuyeron ayer los textos de las declaraciones de apoyo a la Argentina formuladas por los cancilleres de Ecuador, Luis VALENCIA RODRIGUEZ y de Brasil Ramiro SARAIVA GUERREIRO, con relación al enfrentamiento bélico entre nuestro pais y Gran Bretaña.
El texto de las declaraciones del ministro de relaciones exteriores de Ecuador dice lo siguiente:
"El desenlace del enfrentamiento armado en las Malvinas, del que dan cuenta las informaciones de prensa y que tantas y tan dolorosas pérdidas de vidas humanas ha ocasionado invita a serias reflexiones".
En cuanto a las declaraciones del ministro de relaciones exteriores del Brasil, SARAIVA GUERREIRO, son las siguientes:
"En este momento Brasil no puede dejar de expresar al pais hermano su solidaridad y su convicción que, asi como el pueblo argentino tiene el derecho y el deber de enorgullecerse con el patriotismo y el coraje de sus hijos, sabrá igualmente, unido y

...///13.-

Continúa Viernes 15 de Junio de 1982 (Argentina)

Una vez constituida la Junta Militar, procederá a la designación del nuevo presidente de la Nación, nombramiento éste que deberá recaer en "un oficial superior de las Fuerzas Armadas" según lo establecido en 2.1 de la Ley 21.256 por la cual se reglamenta el funcionamiento de la Junta Militar.
A su vez, el artículo 6º del Estatuto para el Proceso de Reorganización Nacional establece que, en caso de acefalía, el presidente de la Nación será reemplazado por el ministro del interior hasta la designación de su reemplazante por parte de la Junta Militar.
En este caso, hasta que se designe al nuevo presidente de la Nación, asumirá esas funciones, en forma interina, el actual titular del interior general de división Alfredo O. SAINT JEAN (LA PRENSA).

- Buenos Aires: LAMI DOZO: Armonizar justicia, libertad, seguridad y eficiencia. Dijo también a los brigadieres que hay que erradicar vicios de conducta que han enfermado el cuerpo social (LA PRENSA).

- Buenos Aires: Me voy porque el ejército no me dió el respaldo político.
A las 21, cuando abandonaba la Casa de Gobierno para dirigirse al Comando en Jefe del Ejército, el Teniente General GALTIERI, se detuvo brevemente a conversar con los periodistas acreditados ante la presidencia de la Nación, a quienes les dijo.
"Me voy porque el Ejército no me dió respaldo político para continuar como Comandante en Jefe y como Presidente de la Nación".
"No soy de los que abandonan el barco en medio de las tempestades o en horas difíciles como las que vive hoy el país".
"Que lo sepa el pueblo de la Nación"(LA PRENSA).

- Buenos Aires: Solidarízanse Ecuador y Brasil con el reclamo de la Argentina.
En el Ministerio de Relaciones Exteriores y Culto se distribuyeron ayer los textos de las declaraciones de apoyo a la Argentina formuladas por los cancilleres de Ecuador, Luis VALENCIA RODRIGUEZ y de Brasil Ramiro SARAIVA GUERREIRO, con relación al enfrentamiento bélico entre nuestro país y Gran Bretaña.
El texto de las declaraciones del ministro de relaciones exteriores de Ecuador dice lo siguiente:
"El desenlace del enfrentamiento armado en las Malvinas, del que dan cuenta las informaciones de prensa y que tantas y tan dolorosas pérdidas de vidas humanas ha ocasionado invita a serias reflexiones".
En cuanto a las declaraciones del ministro de relaciones exteriores del Brasil, SARAIVA GUERREIRO, son las siguientes:
"En este momento Brasil no puede dejar de expresar al país hermano su solidaridad y su convicción que, así como el pueblo argentino tiene el derecho y el deber de enorgullecerse con el patriotismo y el coraje de sus hijos, sabrá igualmente, unido y

...///...

ESTADO MAYOR DEFENSA DE LA ARMADA
FOLIO Nº 14
C C A C

Continúa Viernes 18 de Junio de 1982 (Argentina)

fortalecido, superar las dificultades ocasionales y dar una contribución fundamental para la paz y el progreso propios de toda la región".

"Desde 1833 la Argentina jamás cesó de reinvindicar la soberania sobre las Malvinas. El Brasil siempre reconoció el justo título de esa reivindicación. En todo momento estamos a favor y continuamos favoreciendo una solución politica y diplomática para la cuestión, pues creemos que la controversia no podrá ser superada por la fuerza de las armas" (LA PRENSA).

- Un comunicado: Durante la jornada de ayer el Estado Mayor Conjunto difundió el comunicado que sigue, a la hora que se indica.
Comunicado N° 167 (14.15)
"El Estado Mayor Conjunto, en relación con el traslado de heridos desde el área Malvinas al continente comunica:
1. Que dichos traslados se efectúan con total normalidad a bordo de los buques hospitales argentinos "ALMIRANTE IRIZAR", "BAHIA PARAISO" y "PUERTO DESEADO".
2. Que la operación se desarrolla regularmente sin que se haya registrado inconveniente alguno con posterioridad a los sucesos de PUerto Argentino.
3. Que desde el comienzo de la contienda hasta la fecha, 17 de junio de 1982, han sido trasladados 549 heridos, los que han sido internados en distintos centros asistenciales en el continente". (LA PRENSA).

- Buenos Aires: Renuncia GALTIERI a la presidencia, NICOLAIDES es Comandante en Jefe.
La crisis, secuela del revés militar de Puerto Argentino, quedó abierta al negar el Ejército su apoyo al Presidente; la Junta, ahora renovada parcialmente, deberá designar nuevo titular del P.E.; habrá un interinato de SAINT JEAN; la Fuerza Aérea propone un replanteo global y la Armada ratifica nuestra soberanía sobre las islas Malvinas (LA NACION).

- Buenos Aires: COSTA MENDEZ y la política exterior. Dijo que la prioridad es ahora América Latina.
Tanto el canciller de nuestro pais Dr. Nicanor COSTA MENDEZ, cuanto el del Brasil, embajador Ramiro SARAIVA GUERREIRO, destacaron los tradicionales vinculos de hermandad entre ambas naciones a raiz de los hechos conocidos.
Las significativas palabras pronunciadas por el Dr. COSTA MENDEZ ayer, en esta ciudad, en la apertura de la II Reunión del Grupo de Trabajo Andino - Brasileño, y por el canciller brasileño a la prensa de su pais, señalan la necesidad de que la Argentina mire a Africa, a Asia y a Europa junto con el Brasil (LA NACION).

- Buenos Aires: Levanta Francia el boicot comercial.
El gobierno francés ya inició el proceso de levantamiento de las sanciones económicas tomadas por la Comunidad Económica Europea

...///14-

Continúa Viernes 18 de Junio de 1982 (Argentina)

fortalecido, superar las dificultades ocasionales y dar una contribución fundamental para la paz y el progreso propios de toda la región".

"Desde 1823 la Argentina jamás cesó de reinvindicar la soberanía sobre las Malvinas. El Brasil siempre reconoció el justo título de esa reivindicación. En todo momento estamos a favor y continuamos favoreciendo una solución política y diplomática para la cuestión, pues creemos que la controversia no podrá ser superada por la fuerza de las armas" (LA PRENSA).

- Un comunicado: Durante la jornada de ayer el Estado Mayor Conjunto difundió el comunicado que sigue, a la hora que se indica.
Comunicado Nº 167 (14.15).
"El Estado Mayor Conjunto, en relación con el traslado de heridos desde el área Malvinas al continente comunica:
1. Que dichos traslados se efectúan con total normalidad a bordo de los buques hospitales argentinos "ALMIRANTE IRIZAR", "BAHIA PARAISO" y "PUERTO DESEADO".
2. Que la operación se desarrolla regularmente sin que se haya registrado inconveniente alguno con posterioridad a los sucesos de Puerto Argentino.
3. Que desde el comienzo de la contienda hasta la fecha, 15 de junio de 1982, han sido trasladados 549 heridos, los que han sido internados en distintos centros asistenciales en el continente". (LA PRENSA).

- Buenos Aires: Renuncia GALTIERI a la presidencia, NICOLAIDES es Comandante en Jefe.
La crisis, secuela del revés militar de Puerto Argentino, quedó abierta al negar el Ejército su apoyo al Presidente; la Junta, ahora renovada parcialmente, deberá designar nuevo titular del P.E.; habrá un interinato de SAINT JEAN; la Fuerza Aérea propone un replanteo global y la Armada ratifica nuestra soberanía sobre las islas Malvinas (LA NACION).

- Buenos Aires: COSTA MENDEZ y la política exterior. Dijo que la prioridad es ahora América Latina.
Tanto el canciller de nuestro país Dr. Nicanor COSTA MENDEZ, cuanto el del Brasil, embajador Ramiro SARAIVA GUERREIRO, destacaron los tradicionales vínculos de hermandad entre ambas naciones a raíz de los hechos conocidos.
Las significativas palabras pronunciadas por el Dr. COSTA MENDEZ ayer, en esta ciudad, en la apertura de la II Reunión del Grupo de Trabajo Andino - Brasileño, y por el canciller brasileño a la prensa de su país, señalan la necesidad de que la Argentina mire a Africa, a Asia y a Europa junto con el Brasil (LA NACION).

- Buenos Aires: Levanta Francia el boicot comercial.
El gobierno francés ya inició el proceso de levantamiento de las sanciones económicas tomadas por la Comunidad Económica Europea

FOLIO Nº 15

Continúa Viernes 18 de Junio de 1982 (Argentina)

CEE, contra la Argentina, debido al conflcito de las Malvinas, reveló el embajador de Francia en Buenos Aires, Jean Dominique PAOLINI.
"El proceso fué iniciado después de una concertación y en acuerdo con los socios europeos" precisó el embajador.
Igualmente indicó que el instituto Merieux, un laboratorio de la ciudad de Lyon especializado en todos los productos derivados de la sangre, pondrá a disposición del gobierno argentino cierta cantidad de frascos de albúmina humana destinada a heridos, especialmente quemados, durante los combates en el Atlántico Sur.
"Esos frascos serán enviados por avión gratuitamente", agregó el diplomático quien subrayó el apoyo total a esa obra dado por el gobierno francés (LA NACION).

- Puerto Argentino: Prisioneros argentinos se embarcan en el Canberra.
Miles de agotados soldados argentinos se están embarcando en el Canberra para ser repatriados. Se los registraba en busca de armas ocultas pero se les permitía conservar efectos personales, chocolates y cigarrillos. El Canberra ha embarcado 3.000 de los 6.200 hombre de la guarnición capturada en la capital de las Malvinas. Un oficial naval manifestó que era humanitario sacarlos del frio y la humedad lo antes posible. Leslie DOWS, corresponsal de Reuters conversó con algunos soldados en uno de los botes del Canberra durante el viaje hasta el buque de linea.
Ingnoraban dónde los llevaban y cuando lo supieron se mostraron agradablemente sorprendidos y rompieron a cantar (BUENOS AIRES HERALD).

- Se niega la compra de MIG. Una fuente no identificada de la Fuerza Aérea dijo ayer que el informe aparecido en el HERALD acerca de la probable adquisición de jets MIG de fab ricación soviética era "totalmente absurdo". La fuente manifestó que la noticia podría haber surgido de algún sector "incapaz de comprender la derrota de las Malvinas". Pero la fuente del HERALD, confirmaddo el reportaje de anoche, dijo que la fuente citada por la agencia noticiosas estaba involucrada en "una acción psicológica difusa" agregando que la noticia no habia sido desmentida oficialmente (BUENOS AIRES HERALD).

Continúa Viernes 15 de Junio de 1982 (Argentina)

CEE, contra la Argentina, debido al conflicto de las Malvinas, reveló el embajador de Francia en Buenos Aires, Jean Dominique PAOLINI.
"El proceso fué iniciado después de una concertación y en acuerdo con los socios europeos" precisó el embajador.
Igualmente indicó que el instituto Merieux, un laboratorio de la ciudad de Lyon especializado en todos los productos derivados de la sangre, pondrá a disposición del gobierno argentino cierta cantidad de frascos de albúmina humana destinada a heridos, especialmente quemados, durante los combates en el Atlántico Sur.
"Esos frascos serán enviados por avión gratuitamente", agregó el diplomático quien subrayó el apoyo total a esa obra dado por el gobierno francés (LA NACION).

- Puerto Argentino: Prisioneros argentinos se embarcan en el Canberra.
Miles de agotados soldados argentinos se están embarcando en el Canberra para ser repatriados. Se los registraba en busca de armas ocultas pero se les permitía conservar efectos personales, chocolates y cigarrillos. El Canberra ha embarcado 2.000 de los 6.200 hombres de la guarnición capturada en la capital de las Malvinas. Un oficial naval manifestó que era humanitario sacarlos del frío y la humedad lo antes posible. Leslie DOWS, corresponsal de Reuters conversó con algunos soldados en uno de los botes del Canberra durante el viaje hasta el buque de línea.
Ingnoraban dónde los llevaban y cuando lo supieron se mostraron agradablemente sorprendidos y rompieron a cantar (BUENOS AIRES HERALD).

- Se niega la compra de MIG. Una fuente no identificada de la Fuerza Aérea dijo ayer que el informe aparecido en el HERALD acerca de la probable adquisición de jets MIG de fabricación soviética era "totalmente absurdo". La fuente manifestó que la noticia podría haber surgido de algún sector "incapaz de comprender la derrota de las Malvinas". Pero la fuente del HERALD, confirmando el reportaje de anoche, dijo que la fuente citada por la agencia noticiosa estaba involucrada en "una acción psicológica difusa" agregando que la noticia no había sido desmentida oficialmente (BUENOS AIRES HERALD).

Se ha pel fuego y deben diciones

Las fuerzas de nuestro país migo, que, equipado con la más moderna tecnolog general Mario B. Menéndez procura con el comandante buló declaraciones Lami Dozo

La cesación de hostilidades vigente en las Malvinas desde la media tarde, fue el acontecimiento fundamental dentro de una jornada tan poblada de hechos, emociones y de graves preocupaciones como la de ayer.

Tras una prolongada acometida inglesa contra nuestras posiciones en Puerto Argentino, iniciada el viernes y en las que las fuerzas agresoras, validas de su superioridad en numero, medios y armamento de avanzada tecnologia, lograron realizar una profunda penetración hacia el núcleo de las defensas establecidas por el general Mario Benjamin Menéndez en torno de la capital del archipiélago, este jefe fue invitado por el comandante de los efectivos invasores desembarcados, general Jeremy Moore, a mantener una entrevista. Ella se debia concertar a las 16 en esa misma ciudad malvinense, previa autorización dada por nuestro Gobierno al general Menéndez para ese intercambio de ideas, bajo la condición —según expresaron voceros castrenses— de que lo que en ella se tratase "no comprometiese el honor de las Fuerzas Armadas argentinas", si bien mucho mas tarde —a las 23.8— se indicó que esa reunión se habia diferido para las 19.

Honda impresión

La noticia originaria —de la que se informó oficialmente a través del comunicado 163 del Estado Mayor Conjunto, difundido a las 16.50—, seguida de otras que daban cuenta de las deliberaciones en curso entre el general Menéndez y el general Moore, causaron honda impresion en el ánimo ciudadano.

No faltó alguna pequeña concentración ante la Casa de Gobierno, formada por manifestantes que pedían la continuación de la lucha en el archipiélago. En la sede gubernamental deliberaba, desde las 19, el Comité Militar —los tres integrantes de la Junta, más el jefe del Estado Mayor Conjunto, vicealmirante Leopoldo Suarez del Cerro— al que se habian sumado el canciller Costa Méndez, el subsecretario general del Ejército, general Jose Victor Gutiérrez, y tal vez otro saltos oficiales de las Fuerzas Armadas.

Entretanto, el Comando en Jefe del Ejército convocaba a una reunión de los mandos superiores de la institución.

Evolución de la situación militar

Conocido el agravamiento producido en el transcurso de las últimas 96 horas de la situación que afrontaban nuestros efectivos encargados de la defensa de Puerto Argentino, las esperanzas de una resolución favorable del trance se basaban, ante todo, en el denodado espíritu de lucha demostrado hasta este momento y en la pericia de quienes, como los aviadores, han sabido explotar al máximo los limitados medios de combate de que disponian

Sin embargo, analistas militares no ocultaban el hecho de que ese ingente esfuerzo debia realizarse, de más en más, contra un enemigo que exhibia un alto grado de entrenamiento y que estaba dotado de modernos armamentos de efectividad notable y que, por añadidura, contaba con un número cada vez mayor de tropas.

Los comunicados de ayer —más numerosos que en otras jornadas— dieron cuenta a lo largo de la mañana y de la tarde de constantes progresos británicos, a despecho de la heroica resolución con que los enfrentaban los soldados argentinos.

ARMADA ARGENTINA

Nº.....

Letra.....

Se ha producido un alto el fuego y deben acordarse sus condiciones

Las fuerzas de nuestro país han luchado con todos los medios a su alcance contra el enemigo, que, equipado con la más moderna tecnología bélica, logró avanzar hasta las posiciones defensivas. El general Mario B. Menénde procura con el comandante británico hallar una fórmula que detenga las acciones. Formuló declaraciones Lami Doz

La cesación de hostilidades vigente en las Malvinas desde la media tarde, fue el acontecimiento fundamental dentro de una jornada tan poblada de hechos, emociones y de graves preocupaciones como la de ayer.

Tras una prolongada acometida inglesa contra nuestras posiciones en Puerto Argentino, iniciada el viernes y en las que las fuerzas agresoras, validas de su superioridad en numero, medios y armamento de avanzada tecnologia, lograron realizar una profunda penetración hacia el núcleo de las defensas establecidas por el general Mario Benjamin Menéndez en torno de la capital del archipiélago, este jefe fue invitado por el comandante de los efectivos invasores desembarcados, general Jeremy Moore, a mantener una entrevista. Ella se debia concertar a las 16 en esa misma ciudad malvinense, previa autorización dada por nuestro Gobierno al general Menéndez para ese intercambio de ideas, bajo la condición —según expresaron voceros castrenses— de que lo que en ella se tratase "no comprometiese el honor de las Fuerzas Armadas argentinas", si bien mucho más tarde —a las 23.8— se indicó que esa reunión se había diferido para las 19.

Honda impresión

La noticia originaria —de la que se informó oficialmente a través del comunicado 163 del Estado Mayor Conjunto, difundido a las 16.50—, seguida de otras que daban cuenta de las deliberaciones en curso entre el general Menéndez y el general Moore, causaron honda impresión en el ánimo ciudadano.

No faltó alguna pequeña concentración ante la Casa de Gobierno, formada por manifestantes que pedían la continuación de la lucha en el archipiélago. En la sede gubernamental deliberaba, desde las 19, el Comité Militar —los tres integrantes de la Junta, más el jefe del Estado Mayor Conjunto, vicealmirante Leopoldo Suarez del Cerro— al que se habían sumado el canciller Costa Méndez, el subsecretario general del Ejército, general Jose Victor Gutierrez, y tal vez otro saltos oficiales de las Fuerzas Armadas.

Entretanto, el Comando en Jefe del Ejército convocaba a una reunion de los mandos superiores de la institución.

Evolución de la situación militar

Conocido el agravamiento producido en el transcurso de las ultimas 96 horas de la situación que afrontaban nuestros efectivos encargados de la defensa de Puerto Argentino, las esperanzas de una resolución favorable del trance se basaban, ante todo, en el denodado espiritu de lucha demostrado hasta este momento y en la pericia de quienes, como los aviadores, han sabido explotar al máximo los limitados medios de combate de que disponian.

Sin embargo, analistas militares no ocultaban el hecho de que ese ingente esfuerzo debia realizarse, de más en más, contra un enemigo que exhibia un alto grado de entrenamiento y que estaba dotado de modernos armamentos de efectividad notable y que, por añadidura, contaba con un número cada vez mayor de tropas.

Los comunicados de ayer —más numerosos que en otras jornadas— dieron cuenta a lo largo de la mañana y de la tarde de constantes progresos británicos, a despecho de la heroica resolución con que los enfrentaban los soldados argentinos.

ARMADA ARGENTINA

N°.....

Letra.....

ESTADO MAYOR GENERAL DE LA ARMADA
FOLIO Nº 17
C A

escendiente de galeses

"Me creo con derecho a dirme —por intermedio de artas de Lectores— a la Sra. hatcher, porque soy bisieta de Michael D. Jones, ganizador de la colonizaón galesa a la Patagonia, y Lewis Jones, uno de sus oneros. El ingeniero Llwyd p Iwan, asesinado por los andidos de Butch Cassidy la cordillera del Chubut, a mi abuelo.

"Aunque la Sra. Thatcher eyera esta carta, no creo que ámás se daría por enterada, orque su orgullo está por ncima de todo, aun sobre la uerra que ella provocó, uerra en la que combate ontra los descendientes de s británicos, nuestros hijos, ue odiarán a esa Gran Breaña que nuestros padres nos nseñaron a querer y a respetar.

"Cuando dieron la orden de alir de la Argentina a todos os británicos, ¿cuántos salieron? Le bastarían los dedos de la mano para contarlos. Porque aquí se los trata como ciudadanos argentinos y nunca se los obligó a sacar carta de ciudadanía.

"En este país, formado por españoles, italianos, alemanes, judíos, británicos y demás, todos son iguales ante la ley. No se nos ocurre siquiera la idea de ordenarlos en categorías. Eso lo dejamos para los animales en la exposición rural.

"Los ingleses, galeses, escoceses e irlandeses de allí son británicos; los que están aquí son argentinos y las fuerzas del imperio los están matando por unas islas que Gran Bretaña y el mundo saben que son nuestras. ¿Sabe la Sra. Thatcher la cantidad de descendientes británicos que hay aquí, especialmente en la Patagonia? ¿Sabe, por ejemplo, quién estaba junto al capitán Giacchino, cuando murió? Mi sobrino, el capitán Juan Ronaldo Gough, nieto de ingleses y marino argentino.

"He visitado Gran Bretaña, y cada vez que llegaba sentía que estaba en mi hogar. En adelante, no volveré a pisar tierra británica jamás.

"A mis hijos, nietos y sobrinos los escucho hablar y me parece increíble lo que oigo. Hasta hace unos meses, iban a Londres, becados, para perfeccionar su inglés. Ahora todo se terminó, y el país de sus antepasados es odiado, Sra. Thatcher."

Delyth Lloyd de Iglesia
Bolívar 531, 1º, Dep. 6
Capital

Armamento británico

Diversos sectores gubernamentales expresaban gran asombro a causa del sofisticado equipo con que actuaron los efectivos británicos. Incluso una alta fuente manifestó a LA NACION que se abrigaban serias dudas de que ese modernísimo arsenal portátil fuera parte del equipo standard de las fuerzas británicas, no descartaban la posibilidad de que proviniera de ciertas tropas de élite de los Estados Unidos.

Las fuentes dijeron que cada soldado enemigo contaba con equipo de radio individual y visores infrarrojos, que les permite visualizar al contrincante durante la noche. Además, se comprobó que numerosos efectivos de la infantería británica llevaban en sus espaldas pequeños morteros individuales, construidos con un plástico especial, y que se descartan luego de 4 tiros. Asimismo, sus proyectiles se guían por el calor que emana de las armas enemigas.

También entraron en acción unos lanzamisiles portátiles para uso de la infantería, los que cuentan con un telémetro dirigido por rayos Láser, que fueron anulando a la artillería argentina. Destacaban las fuentes que gran parte de estos equipos —verdaderos alardes de la última tecnología militar— era la primera vez que se los probaba en situación de combate.

En círculos militares se comentaba que los hechos demuestran que en un futuro cercano se hará necesario recomponer la estructura actual de las Fuerzas Armadas, para tender a una mayor profesionalización de sus cuadros inferiores.

Gestiones de políticos de la Unión en el país

Fuentes militares dijeron anoche a LA NACION que desde hace unos días se encuentran en el país algunos políticos norteamericanos —representantes de sectores republicanos y de una fracción del comité nacional del partido Demócrata— los que mantienen una postura disidente con la actitud manifestada por el secretario de Estado, Alexander Haig.

Diversas entrevistas

Durante su estada, mantuvieron entrevistas con diversos sectores del gobierno argentino y señalaron su preocupación por los resultados de la política desarrollada por Haig, la que —dijeron— ha conseguido aislar a los Estados Unidos de sus aliados hemisféricos. Asimismo, expresaron que Haig tergiversó ante el Senado de los Estados Unidos la posición argentina frente al conflicto

"Alta traición"

Expresaron a su vez que Haig llega al poder a través de una serie de gestiones desplegadas por los sectores conservadores británicos ante el propio Reagan. "En estos momentos, la política exterior de los Estados Unidos es totalmente manipulada desde Gran Bretaña, por lo cual acusaremos a Haig de alta traición", dijo uno de los visitantes durante su entrevista con representantes gubernamentales.

Tergiversaciones

Observaron que el actual secretario de Estado estadounidense, presentó la postura argentina como intransigente el mismo día que el Senado norteamericano procedía a votar la posición que asumiría frente al conflicto del Atlántico Sur. De esa forma —se dijo— tergiversó lo conversado con las autoridades argentinas, las que habían manifestado su vocación de negociar, si bien algunas de las propuestas eran más flexibles que otras.

Thatcher versus Pym

A su vez señalaron que ellos creen en la doctrina Monroe, pero ésta no fue respetada por Haig, el que responde a los intereses colonialistas de sectores del gobierno británico. También expresaron que la Sra. Tatcher al designar en el cargo de ministro de relaciones exteriores a Francis Pym —su conocido rival político por la conducción del conservadorismo— busca poner a éste en una delicada posición y sepultarlo, así, políticamente. Thatcher pretende que Pym aparezca como partidario de una postura débil, negociadora, mientras ella mantiene una posición de dureza frente a la crisis.

Por otro lado, pasado mañana a las 19, en el Club Alemán, Corrientes 327, piso 21, hablará el Sr. Dannis Small, editor de temas latinoamericanos de la Executive Intelligence Review. Dicha publicación está vinculada al partido Demócrata de los Estados Unidos.

Nº .....

Letra .....

MEMORANDO

Para información de	Producido por
.....	.....
.....	.....
.....	.....

ESTADO MAYOR ... LA ARMADA
FOLIO Nº 18

En lugar de decir: "Si quieres la paz prepara la guerra" (Si vis pacem para bellum) de-
-cirlo al revés: "Si quieres la guerra prepara la paz."

La historia nos condena a la calidad

Se ha dicho que el 2 de abril marcó un punto crítico en el proceso histórico argentino. La afirmación descansa en el hecho de que se mostró al mundo y, lo que es mucho más importante, se demostró ante nosotros mismos que una causa nacional, como lo es la defensa de la soberanía, actúa como un factor coaligante para la unidad de todo un pueblo.

Puede afirmarse que el pueblo argentino comparte en forma cohesiva la cruel coyuntura de la guerra que ha afrontado con la firme esperanza de alcanzar una paz justa y honorable. Aun las sombrías noticias miliares de ayer no abatieron por completo la esperanza.

Pero si el 2 de abril trasciende la importancia de un hecho de armas es, justamente, porque permite abrigar la convicción que, una vez lograda la paz, los argentinos depondrán las querellas que no sólo debilitan la unidad nacional sino que ponen en peligro el sello de la identidad. La hora que estamos viviendo debe servir de lección para afirmarnos en nosotros mismos, en las fuerzas morales e intelectuales que, debidamente respetadas, serán factores fundamentales en la tarea de forjar la Nación que los argentinos deben continuar consolidando.

Nuestra inserción en el mundo depende de múltiples factores, pero el fundamental deriva de la unidad nacional. Adviértase que con ella no pretendemos borrar los matices ni las diferencias enriquecedoras para asumir la monolítica estructura de los totalitarismos; por el contrario, subrayar que sólo afirmándonos en las características de la "Argentina real" podremos proponernos como horizonte la "Argentina ideal" soñada por nuestros próceres, y que la sangre ahora derramada reclama para que tanto sacrificio no haya sido en vano.

Es preciso pensar el país que queremos y, más aún, es preciso que la reflexión vaya acompañada por la indispensable acción transformadora. El país debe fortalecer todas sus estructuras. Esto no equivale a ponernos de espaldas al mundo; porque en tanto el hombre aislado es una abstracción, también lo son las naciones que se piensan autosuficientes: todos necesitan de todos. Si los dirigentes de los países que hasta ayer considerábamos como "naciones amigas" se han equivocado, no por ello renunciaremos a nuestras raíces históricas, ni "inventaremos" un odio estéril a una cultura de la que somos activos protagonistas, a pesar de la miopía de algunos hombres públicos que no están a la altura de las naciones que representan.

Se ha dicho recientemente que la historia nos condena a la calidad. Esa calidad debe ser estimulada en todos los órdenes, tanto en los que atañen al desarrollo científico y tecnológico como en los demás ámbitos de la actividad social. A esta altura de la civilización la humanidad ya no puede sobrevivir sin el continuo desarrollo científico. Los acontecimientos bélicos que estamos viviendo, impuestos por una potencia mundial con el apoyo de una superpotencia, así lo demuestra, y si la Argentina ha podido desempeñar un papel airoso en la dura contienda ello se debe al extraordinario temple de nuestros soldados. Esa calidad a la que —según dijimos— nos obliga la historia, exige un país con las estructuras adecuadas, capaz de manifestarla en todos los planos.

El 2 de abril debe dejarnos muchas lecciones y nos corresponde reflexionarlas debidamente.

Es preciso advertir que la historia no permite demoras ni inmovilizaciones. Y usamos el vocablo historia en el más alto de los sentidos, pues las naciones que quieren mantener su identidad deben insertarse en el proceso histórico que resulta impensable sin el correlativo proceso cultural.

La cultura, en todos los ámbitos, debe encontrar el clima indispensable para su desarrollo que, paralelamente, coincidirá con el fortalecimiento de nuestra Nación.

En la tarea de reflexionar sobre las necesidades que el país requiere satisfacer con urgencia, los intelectuales deben cumplir una función esencial. Sólo a partir de una estructura que tolere el disenso y la franca discusión de los problemas nacionales, se logrará el consenso para la construcción de una Argentina "condenada a la calidad".

Comentario: Alguien dijo una vez "Cuando oigo la palabra "cultura" saco el revólver"-.
Lo que debemos hacer es borrar la "mediocridad", la "indiferencia" y eliminar para siempre el "snobismo", frivolidad, y darle a la vida nacional un carácter [illegible]

Nº .....

Letra .....

MEMORANDO

Para información de	Producido por
.....	.....
.....	.....
.....	.....

La Argentina, un Prometeo moderno

Por Vicente Gonzalo Massot

(Para LA NACION)

Un ejercicio analítico respecto de s causas que obraron como deto- nte y de las consecuencias que n seguido a la ocupación argen- a de las Malvinas requiere, por puesto, dar de lado con todo pre- ncepto ideológico capaz de vio- ntar la consideración del fenó eno al que intentamos abordar y plicar. Parece evidente que la gentina, cualesquiera hayan sido s planes, el 2 de abril obró a la anera de un Prometeo moderno, olando los presupuestos del uilibrio estratégico edificado por superpotencias en la era nuclear. En este orden de cosas, nuestro s hizo caso omiso de la obedien- a unas reglas de juego que le ve- an impuestas desde arriba y, a vés del uso de la fuerza, acometió a empresa formidable, mas allá su resultado final. Así como el rsonaje de la mitología griega se rmite robar a los dioses el fuego grado, la Argentina decide salirse los carriles juzgados "idóneos" r la comunidad internacional y vindicar sus derechos soberanos el archipiélago a partir de la rza, lo cual, en resumidas cuen- s, es poner en tela de juicio el nopolio último de la decisión rca de la guerra y la paz que se ervan Rusia y los Estados Un- os. Porque al margen de otras nsideraciones de carácter estra- gico, que no pueden desconocerse, Argentina va a ser condenada en imera instancia por el uso de la rza, nuevo "fuego sagrado" al e sólo tienen acceso y pueden ar para sus fines las dos superpo- ncias, o sus poderes vicarios (Is- el, Cuba, Vietnam del Norte).

La actitud nos podrá parecer acabra, pero es una realidad que puede desconocerse ni podía sconocerse cuando se planteó la conquista de las Malvinas. En ecto, toda consideración previa l problema debía necesariamente nderar la incidencia que tendrían s distintos factores políticos y ilitares que se entrecruzan en el undo una vez que nuestra bandera amease en Puerto Argentino.

Hubo, al respecto, una serie de rores de apreciación por ambas rtes que, conforme se fueron en- denando, dieron como resultado a crisis que a todos tomó de sor- esa. No cabe la menor duda que la erra del Atlántico Sur nace de uellos errores.

La Argentina, por de pronto, más pensó que el Reino Unido accionaría en la forma que lo hizo, porque lo haya subestimado sino orque la poca importancia con que Foreign Office siempre consideró capítulo de las "Falkland" hacia uponer cualquier cosa, excepto el vío de una flota similar a la de ez en 1956. Inglaterra, de su lado, espoló; en definitiva, su visión del oblema y creyó que la Argentina mpoco le otorgaba importancia al unto. Por eso nunca se preocupó r mantener un dispositivo de de- sa idóneo.

A partir de semejantes "errores" mienza a desenvolverse una ama que aún no ha terminado. uestro país se encontró con una argaret Thatcher aquejada por estiones que amenazaban su rmanencia en Downing Street y le no podía soportar un solo revés ás, so pena de abandonar el poder. to no significa que de haber sido ás cómoda la posición de la pri- era ministra británica, se hubiese cogido de hombros y por toda acción hubiera presentado una otesta en las Naciones Unidas. Sí unta al hecho que el peso y la na- raleza de su respuesta podrían ber sido diferentes. Pero las cir- nstancias actuales no le dejaban avor espacio de maniobra: o eccionaba o daba paso a su suce- r, que bien podía ser Michael bot.

La opción de Estados Unidos

Junto a la mención del líder la- brista es menester introducir, y no recisamente de rondón, a Estados nidos. Su postura ha sido vasta ente criticada y no seré yo quien uebre una lanza en su favor. Sin mbargo, sería pueril seguir enga- ándonos a nosotros mismos en anto a la supuesta traición nor- americana.

Si por un momento desideologi- amos la cuestión y tratamos —cosa nada fácil por cierto— de olvidarnos de nuestra condición de beligerantes, caeremos en la cuenta que Ronald Reagan tuvo que optar.

Durante todos estos días, mien- tras pasábamos revista a los acon- tecimientos con algunos amigos, he repetido la definición de Indalecio Gómez acerca de la política, que tanto repetía don Julio Irazusta, maestro en tantos sentidos: "Una opción entre dificultades".

Norteamérica tenía ante sí una opción, y según valorase su marco de seguridad atlántica o latinoa- mericana, según privilegiase su alianza explícita con Inglaterra en la OTAN o unas relaciones —no puede hablarse de alianza— anu- dadas con la Argentina a favor de los comunes puntos de vista man- tenidos sobre la crisis de América Central, prestaría su apoyo a uno u otro contendiente. Claro es que la decisión, aun con el deterioro no- table y notorio que sufriría su imagen en los países al sur del río Grande, no ofrecía dudas.

En este momento, Inglaterra es el primer alfil de Estados Unidos en el tablero europeo. No solamente no puede prescindir del mismo sino que debe proteger a Margaret Thatcher de todo peligro, en razón del apoyo incondicional que ésta le presta al programa misilístico de los Pershing y Crucero con los cua- les EE.UU. intentarán, en 1984-85, equilibrar el poderío ruso cristali- zado en el hecho cantante y so- nante de los SS-20.

Estados Unidos necesita no cualquier Inglaterra, sino una In- glaterra timoneada por la That- cher, sin la cual toda su estrategia y su sistema de disuasión nuclear corre el riesgo de fracasar. La ima- gen de un Michael Foot señoreando sobre Downing Street debe de haber paralizado a los estrategos de Washington.

Al mismo tiempo cabe hacer una digresión referente a la posición que asumió el país del Norte ahora y en Suez. Tamaño paralelo, que ha sido traído a comento con rigor desigual en estos días, no admite excesivas simplificaciones. En 1956 Rusia no tenía aún la capacidad de desafiar el poder atómico ameri- cano y, por tanto, el papel inglés era totalmente distinto dentro del sis- tema de seguridad occidental. Es verdad que ya existía la OTAN, pero la significación del Reino Unido entonces no adquiría la misma importancia que ahora, sobre todo porque no se habían planteado las profundas disiden- cias que sobrevuelan aquella orga- nización, y Europa no había sido ganada por el neutralismo y los in- tentos de "finlandización" que se acrecientan día a día.

Latinoamérica: ¿mito o realidad?

Atendiendo a estos postulados, los conservadores británicos res- paldados por Estados Unidos y la comunidad europea se lanzaron al ataque. En tanto, había rodado la cabeza de lord Carrington, el hom- bre que timoneara con habilidad indiscutible el traspaso de poder en Rhodesia de la minoría blanca a un gobierno de confesos antecedentes marxistas, nada menos. Como dato de hasta dónde un error de apre- ciación en un tema no prioritario —caso Malvinas— puede desatar consecuencias impensadas y de- vorar a los protagonistas, no puede ser mejor.

La Comunidad Económica Eu- ropea respalda sin fisuras —cuando menos en primera instancia— a Inglaterra, demostrando que privi- legia intereses y no ideologías. Todas las declamaciones antiim- perialistas, pacifistas y progresistas de los socialdemócratas alemanes y de los socialistas franceses ceden ante los intereses concretos de las naciones occidentales del norte. Latinoamérica, en cambio, actúa de manera diferente.

A medida que vamos descu- briendo nuevas cartas y debemos analizar su peso, sentimos la nece- sidad de vulnerar una serie de mitos e intereses creados. Es cierto que las naciones latinoamericanas han respaldado básicamente nues- tra posición, pero lo han hecho, en términos de conjunto, de una ma- nera tan tímida y con tantas cor- tapisas que la importancia de su gesto ha sido moral.

Frente a la primera decisión de la CEE, con su programa de sanciones concretas, ni la OEA, ni el TIAR gestan contra-medidas semejan- tes, siendo que por vez primera desde 1947 una potencia extracon- tinental agredía territorio ameri- cano. ¿Se dirá, por esto, que la OEA no sirve para nada y que el TIAR sólo responde a los planes de los Estados Unidos? Vayamos por partes, pues las cuestiones no son generalmente tan fáciles de definir.

Hay, por de pronto, una diferen- cia manifiesta entre el poder de Estados Unidos y el resto del con- tinente y hay, en segunda instancia, una situación objetiva de subdesa- rrollo y dependencia económicas de muchas naciones latinoamericanas que dificultan y mediatizan el ejer- cicio de su poder soberano.

No es lo mismo decidir para Ale- mania Federal, Holanda o Francia el respaldo a Inglaterra, que a Bo- livia, Honduras o, incluso, Brasil, apoyar a la Argentina. En resumi- das cuentas, para estos últimos se trata de sancionar a los países que son sus acreedores.

La bendita idea de no pagar la deuda externa y con ello poner contra la pared a las naciones in- dustrializadas no es una tontería... siempre y cuando un país encuen- tre a su Lenin o a su Khomeini, cosa nada fácil por cierto. Además, hay que contabilizar, al margen de la delicada situación de los países la- tinoamericanos respecto del mundo industrializado, las difíciles relaciones entre ellos. ¿Por qué dar por descontado un voto favorable a la Argentina de Chile o de Brasil? Aducir el origen común es no en- tender que las teorías románticas resultan peligrosas.

Si tenemos en cuenta, entonces, la opción de EE. UU., con el consi- guiente poder que irradia su acti- tud; el difícil flanco de la mayoría de los países latinoamericanos frente a sus acreedores y las dispu- tas de algunos de entre ellos con la Argentina, completamos un pano- rama no precisamente idílico. La OEA no podía dar más, pues en su seno había que trazar un mínimo común denominador al que pudie- ron asimilarse Venezuela y Chile, para mencionar los dos extremos del espectro. Había que pedir tan sólo lo que era posible, ya que de lo contrario se corría el riesgo —y se correrá toda vez que la mencionada organización deba expedirse— de no conseguir siquiera una mera declaración de apoyo. Cuanto valió para la OEA valió para el TIAR.

Como las medidas que estaban a la mano del órgano de consulta eran de distinta naturaleza y cu- brían un amplio espectro, es perti- nente tener en cuenta que la Ar- gentina, para pedir la aplicación del TIAR, invocó el artículo 6º y no el 3º.

La diferencia entre uno y otro es clara, no porque ambos no res- pondan al mismo espíritu, sino porque en la presente circunstan- cia, a los efectos de la Argentina no era lo mismo invocarlos indistin- tamente. Nuestro país solicitó la convocatoria urgente del Consejo de la OEA para la aplicación del TIAR, haciendo mención a un ar- tículo como el Nº 6, que en primera instancia no iba a suscitar dema- siadas discusiones y que tendría los votos necesarios. Todos eran cons- cientes que si se forzaba la mano tratando de pasar al artículo 3º, hubiésemos cosechado una derrota estrepitosa.

La OEA, como el TIAR, si acaso tienen valor —cosa que deberá discutirse— lo tienen en función de lo que verdaderamente pueden hacer y no de lo que como posibi- lidad plantean sus cartas orgánicas o declaraciones de principios. A mi juicio su utilidad es mínima, pero seamos honestos, que nada arre- glaríamos si, saliéndonos por la tangente del problema, descargá- semos nuestra impotencia contra Norteamérica, haciéndola culpable del fracaso de la organización de marras y del tratado de asistencia recíproca. Es evidente que los EE.UU. hicieron cuanto estuvo a su alcance para que naufragaran los esfuerzos argentinos, mas ello no oculta el hecho que los países lati- noamericanos no estuvieron dis- puestos a pasar del artículo 6º. En rigor, no podían hacerlo por una razón elemental de peso específico.

A propósito he dejado para el final de este subtítulo el caso de Venezuela y del Brasil. Es a todas luces evidente que el apoyo con- creto de la primera y la actitud del segundo marcan una diferencia con el resto de los países. Este hecho no hace más que reafirmar la tesis aquí expuesta. Venezuela y Brasil son, sin duda, las naciones económica y políticamente más poderosas del subcontinente y canalizan su ayuda —de naturaleza distinta— al mar- gen de toda organización conti- nental. Sus razones son diferentes: en el caso venezolano hay que con- siderar el problema de Guyana más la futura acción común en Hispa- noamérica, que no es del caso tratar aquí. Por su parte Brasil ha dado muestra, una vez más, de su capa- cidad diplomática: toma debida cuenta de la voluntad argentina para gestar un hecho de esta natu- raleza, contra la segunda potencia del bloque occidental y agrega a su ecuación la capacidad demostrada por nuestras Fuerzas Armadas y la

Fidel Castro se endeudó ideológica y políticamente a la Unión Soviética

ventaja que la Argentina le lleva en materia nuclear. Son tres datos de la realidad que sería insensato desestimar.

Este - Oeste

Por fin, el conflicto que se ha suscitado ha devuelto al tapete la polaridad pragmatismo v. ideologismo en el manejo de toda política exterior. Hasta ahora no se ha dicho con la debida claridad que el hecho soberano gestado por la Argentina no reconoce antecedentes en el mundo bipolar construido en Yalta, sobre los escombros del Eje.

Se puede desandar la historia y escrutarla hasta en sus últimos en- tresijos y no se hallará desde 1945 un sólo caso de una nación que de- safía —no intereses consciente o inconscientemente— los sillares en materia de seguridad del sistema de poder bipolar y no intenta re- costarse en una de las dos super- potencias. Esto es a mi juicio esen- cial y merece algún análisis.

Un país puede contrariar ideoló gica o geopolíticamente al bloque al que pertenece. La Argentina —y esto es lo que no tiene precedentes— se enfrenta directamente con Inglaterra e indirectamente con Estados Unidos y casi todos los países europeos no comunistas, sin dejar de reivindicar los valores oc- cidentales y sin siquiera solicitar desde el punto de vista estratégico, el apoyo soviético.

Castro se enfeudó ideológica y geopolíticamente a la URSS. Nas- ser, que es el otro caso susceptible de admitir alguna comparación, preservó a Egipto de la influencia rusa en lo que hace a su política interna, pero materializó una alianza de carácter geoestratégico. La Argentina ha sido la única na- ción en cuestionar de hecho un li- derazgo hegemónico dentro del bloque occidental sin pedir "asilo" o ayuda al bloque comunista.

No era esa la intención del hecho soberano gestado el 2 de abril, pero tal ha sido la consecuencia. ¿Nos hemos dado cuenta? Si somos conscientes de ello, ¿no es acaso un sinsentido seguir protestando fi- delidad a un Occidente vaciado en sus esencias, donde sólo reina la cantidad? Porque Occidente se esencializa a partir de unas nacio- nes filosóficas y religiosas que mal se compadecen con Roosevelt, Ei- senhower, Carter o Reagan. A no ser que creamos que Occidente es una región geográfica, lo cual sería reincidir en el error cometido desde 1945. Somos occidentales, pero del *Sur*, dato elemental que nunca tu- vimos en cuenta, hasta que súbi- tamente la realidad hizo trizas el sueño de una Argentina que algu- nos creían era idéntica a Canadá u Holanda, salvo por el hecho de la diferencia del PBI o la renta per cápita. No entender que la diferen- cia entre una nación occidental del Sur y del Norte no pasa por deter- minadas coordenadas económicas, es no entender nada.

Vicente Gonzalo Massot es asistente de dirección del diario "La Nueva Provincia" de Bahía Blanca. Profesor de Historia Política General II en la Universidad Católica Argentina.

La Argentina, un Prometeo moderno

Por Vicente Gonzalo Massot

(Para LA NACION)

Un ejercicio analítico respecto de causas que obraron como detonante y de las consecuencias que n seguido a la ocupación argena de las Malvinas requiere, por puesto, dar de lado con todo prencepto ideológico capaz de viotar la consideración del fenó eno al que intentamos abordar y plicar. Parece evidente que la gentina, cualesquiera hayan sido s planes, el 2 de abril obró a la anera de un Prometeo moderno, olando los presupuestos del uilibrio estratégico edificado por superpotencias en la era nuclear. En este orden de cosas, nuestro ís hizo caso omiso de la obedien a unas reglas de juego que le veían impuestas desde arriba y, a vés del uso de la fuerza, acometió a empresa formidable, más allá su resultado final. Así como el rsonaje de la mitología griega se rmite robar a los dioses el fuego grado, la Argentina decide salirse los carriles juzgados "idóneos" r la comunidad internacional y vindicar sus derechos soberanos el archipiélago a partir de la rza, lo cual, en resumidas cuens, es poner en tela de juicio el nopolio último de la decisión

Si tenemos en cuenta, entonces, la opción de EE. UU., con el consiguiente poder que irradia su actitud; el difícil flanco de la mayoría de los países latinoamericanos frente a sus acreedores y las disputas de algunos de entre ellos con la Argentina, completamos un panorama no precisamente idílico. La OEA no podía dar más, pues en su seno había que trazar un mínimo común denominador al que pudieron asimilarse Venezuela y Chile, para mencionar los dos extremos del espectro. Había que pedir tan sólo lo que era posible, ya que de lo contrario se corría el riesgo —y se correrá toda vez que la mencionada organización deba expedirse— de no conseguir siquiera una mera declaración de apoyo. Cuanto valió para la OEA valió para el TIAR.

Como las medidas que estaban a la mano del órgano de consulta eran de distinta naturaleza y cubrían un amplio espectro, es pertinente tener en cuenta que la Argentina, para pedir la aplicación del TIAR, invocó el artículo 6º y no el 3º.

La diferencia entre uno y otro es clara, no porque ambos no respondan al mismo espíritu, sino porque en la presente circunstancia, a los efectos de la Argentina no era lo mismo invocarlos indistin-

aja que la Argenti
eria nuclear. Son t
ealidad que seri
stimar.

- Oeste

r fin, el conflicto
itado ha devuelto
ridad pragmatism
o en el manejo de
erior. Hasta ahor
o con la debida cla
no soberano gestad
tina no reconoce a
el mundo bipolar c
ta, sobre los escom
e puede desandar
rutarla hasta en sus
sijos y no se hallara
sólo caso de una na
fía —no intereses
conscientemente— lo
ateria de seguridad
poder bipolar y no
starse en una de la
otencias. Esto es a mi
al y merece algún an
Un país puede cont
ca o geopolíticamen
que pertenece. La A
sto es lo que no tien
es— se enfrenta direc
nglaterra e indirecta
Estados Unidos y ca
países europeos no co
lejar de reivindicar lo
cidentales y sin siqui
desde el punto de vista
el apoyo soviético.

Castro se enfeudó
geopolíticamente a la
ser, que es el otro cas

estiones que amenazaban su rmanencia en Downing Street y e no podía soportar un solo revés ás, so pena de abandonar el poder. to no significa que de haber sido ás cómoda la posición de la prira ministra británica, se hubiese cogido de hombros y por toda acción hubiera presentado una otesta en las Naciones Unidas. Sí unta al hecho que el peso y la naraleza de su respuesta podrían ber sido diferentes. Pero las cirnstancias actuales no le dejaban ayor espacio de maniobra: o accionaba o daba paso a su sucer, que bien podía ser Michael ot.

totalmente distinto dentro del sistema de seguridad occidental. Es verdad que ya existía la OTAN, pero la significación del Reino Unido entonces no adquiría la misma importancia que ahora, sobre todo porque no se habían planteado las profundas disidencias que sobrevuelan aquella organización, y Europa no había sido ganada por el neutralismo y los intentos de "finlandización" que se acrecientan día a día.

Latinoamérica: ¿mito o realidad?

Atendiendo a estos postulados, los conservadores británicos respaldados por Estados Unidos y la comunidad europea se lanzaron al

términos de conjunto, de una manera tan tímida y con tantas cortapisas que la importancia de su gesto ha sido moral.

Frente a la primera decisión de la CEE, con su programa de sanciones concretas, ni la OEA, ni el TIAR gestan contra-medidas semejantes, siendo que por vez primera desde 1947 una potencia extracontinental agredía territorio americano. ¿Se dirá, por esto, que la OEA no sirve para nada y que el TIAR sólo responde a los planes de los Estados Unidos? Vayamos por partes, pues las cuestiones no son generalmente tan fáciles de definir.

Hay, por de pronto, una diferencia manifiesta entre el poder de Estados Unidos y el resto del con-

tienen valor —cosa que deberá discutirse— lo tienen en función de lo que verdaderamente pueden hacer y no de lo que como posibilidad plantean sus cartas orgánicas o declaraciones de principios. A mi juicio su utilidad es mínima, pero seamos honestos, que nada arreglaríamos si, saliéndonos por la tangente del problema, descargásemos nuestra impotencia contra Norteamérica, haciéndola culpable del fracaso de la organización de marras y del tratado de asistencia recíproca. Es evidente que los EE.UU. hicieron cuanto estuvo a su alcance para que naufragaran los esfuerzos argentinos, mas ello no oculta el hecho que los países latinoamericanos no estuvieron dis-

opción de Estados Unidos

FOLIO Nº 19
C.O.A.C.

La Arg

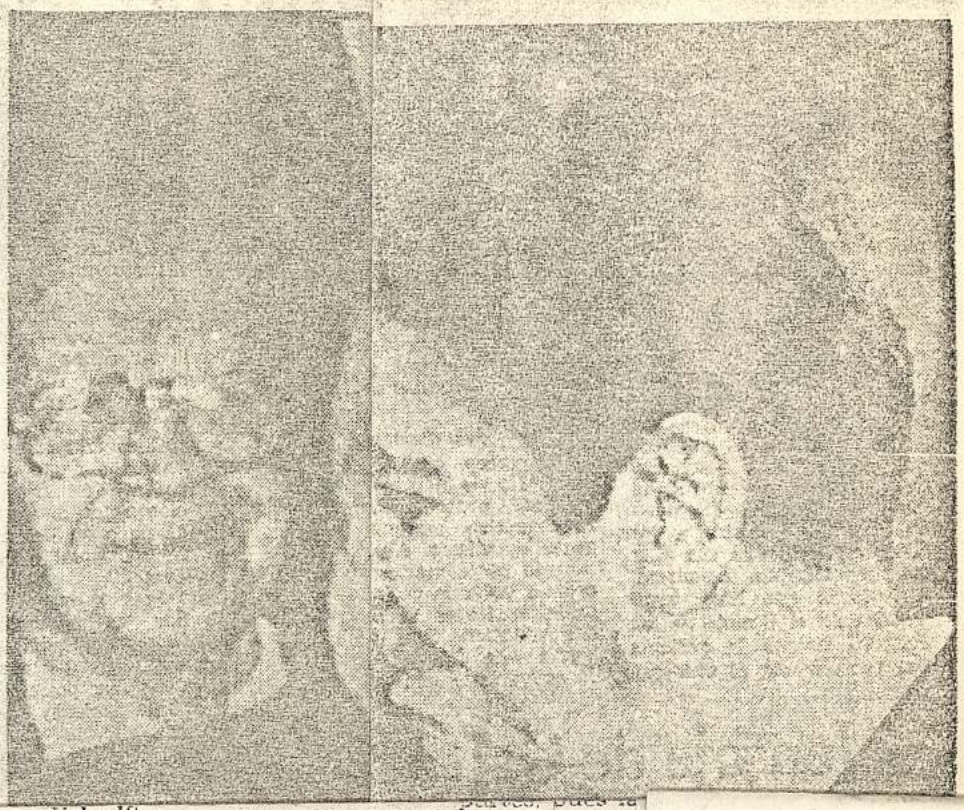

Un ejercicio analítico respecto de
causas que obraron como deto-
nte y de las consecuencias que
n seguido a la ocupación argen-
a de las Malvinas requiere, por
puesto, dar de lado con todo pre-
ncepto ideológico capaz de vio-
ntar la consideración del fenó
eno al que intentamos abordar y
plicar. Parece evidente que la
gentina, cualesquiera hayan sido
s planes, el 2 de abril obró a la
anera de un Prometeo moderno,
olando los presupuestos del
uilibrio estratégico edificado por
superpotencias en la era nuclear.
En este orden de cosas, nuestro
ís hizo caso omiso de la obedien-
a unas reglas de juego que le ve-
an impuestas desde arriba y, a
vés del uso de la fuerza, acometió
a empresa formidable, más allá
su resultado final. Así como el
rsonaje de la mitología griega se
rmite robar a los dioses el fuego
grado, la Argentina decide salirse
los carriles juzgados "idóneos"
r la comunidad internacional y
vindicar sus derechos soberanos,
r, que bien podía ser Michael
ot.

a opción de Estados Unidos

Junto a la mención del líder la-
orista es menester introducir, y no
recisamente de rondón, a Estados
nidos. Su postura ha sido vasta
ente criticada y no seré yo quien
uiebre una lanza en su favor. Sin
nbargo, sería pueril seguir enga-
ándonos a nosotros mismos en
anto a la supuesta traición nor-
americana.

Si por un momento desideologi-
amos la cuestión y tratamos
—cosa nada fácil por cierto— de
olvidarnos de nuestra condición de
beligerantes, caeremos en la cuenta
que Ronald Reagan tuvo que optar.

Durante todos estos días, mien-
tras pasábamos revista a los acon-
tecimientos con algunos amigos, he
repetido la definición de Indalecio
Gómez acerca de la política, que
tanto repetía don Julio Irazusta,
maestro en tantos sentidos: "Una
opción entre dificultades".

Norteamérica tenía ante sí una
opción, y según valorase su marco
de seguridad atlántica o latinoa-
mericana; según privilegiase su
alianza explícita con Inglaterra en
la OTAN o unas relaciones —no
puede hablarse de alianza— anu-

realidad?

Atendiendo a estos postulados,
los conservadores británicos res-
paldados por Estados Unidos y la
comunidad europea se lanzaron al
ataque. En tanto, había rodado la
cabeza de lord Carrington, el hom-
bre que timoneara con habilidad
indiscutible el traspaso de poder en
Rhodesia de la minoría blanca a un
gobierno de confesos antecedentes
marxistas, nada menos. Como dato
de hasta dónde un error de apre-
ciación en un tema no prioritario
—caso Malvinas— puede desatar
consecuencias impensadas y de-
vorar a los protagonistas, no puede
ser mejor.

La Comunidad Económica Eu-
ropea respalda sin fisuras —cuando
menos en primera instancia— a
Inglaterra, demostrando que privi-
legia intereses y no ideologías.
Todas las declamaciones antiim-
perialistas, pacifistas y progresistas
de los socialdemócratas alemanes y
de los socialistas franceses ceden
ante los intereses concretos de las
naciones occidentales del norte.
Latinoamérica, en cambio, actúa de
manera diferente.

A medida que vamos descu-
briendo nuevas cartas y debemos
analizar su peso, sentimos la nece-
sidad de vulnerar una serie de

generalmente t

Hay, por de
cia manifiesta
Estados Unido
tinente y hay, e
una situación
rrollo y depend
muchas nacion
que dificultan
dicio de su poc

No es lo mis
mania Federa
el respaldo a
livia, Hondur
apoyar a la A
das cuentas, p
trata de sanci
son sus acreed

La bendita
deuda extern
contra la par
dustrializadas
siempre y cua
tre a su Lenin
nada fácil po
que contabili
delicada situa
tinoamerica
mundo indus
relaciones ent
por descontad
la Argentina
Aducir el ori
tender que la
resultan pelig

Nº .....

Letra .....

MEMORANDO

Para información de	Producido por
.....	.....
.....	.....
.....	.....

ESTADO MAYOR DE LA ARMADA
FOLIO Nº 20

rasladarán heridos
lesde Com. Rivadavia

Comodoro Rivadavia, Chut (NA) — Personal militar rido en las Malvinas que encontraban internados uí comenzó a ser trasladaa otras ciudades del ís, en tanto se aguarda en a ciudad la llegada de os contingentes que están ndo conducidos desde el chipiélago del Atlántico r, dijeron anoche fuentes sponsables.

El traslado de los heridos sde las islas hacia el conente se concretaría en bues cuyo arribo a puertos tagónicos es aguardado a rtir de las próximas horas. Se explicó en forma extracial que no serán empleas aviones para el traslado los heridos pero no se eron detalles de las causas r las que se descartó el pleo de aeronaves.

Entre tanto en esta ciudad hubo manifestaciones nte a los edificios públicos los hechos finales de la erra del Atlántico sur sólo reflejaron en rostros apesadumbrados de la población y en el nerviosismo de algunos funcionarios.

Por su parte, se tuvo conocimiento de que un grupo de periodistas extranjeros partirán hoy desde Punta Arenas, en Chile hacia la isla Soledad en un vuelo especial.

No se informó acerca de la nacionalidad de los periodistas que viajarán al archipiélago malvinense.

Paralelamente, radioemisoras chilenas captadas aquí destacaban la acción de las fuerzas inglesas y la actitud de la primera ministra británica, Margaret Thatcher.

Hacia Punta Quilla

Río Gallegos, Santa Cruz (NA) — El buque hospital "Bahía Paraíso" se dirigió anoche trasportando un número no revelado de heridos hacia Punta Quilla, puerto Santa Cruz, a unos 250 kilómetros al norte de aquí.

Fuentes castrenses dijeron que los heridos que trasporta el navío desde las islas Malvinas serán derivados luego a diversos centros asistenciales de la Patagonia.

Al respecto, el gobierno provincial puso en alerta a todos los hospitales de esta capital y convocó a todo el personal médico y enfermeros.

Economía de guerra

"Dado el cariz de abierta conflagración en que la agresión británica ha convertido a nuestra secular y legítima reivindicación de las Malvinas, urge la aplicación de la economía de guerra en toda su plenitud.

"Debemos reconocer que aún no se percibe la aplicación rigurosa de las medidas pertinentes, pese a los anuncios que el Gobierno realizó cuando la grave situación actual no excedía los límites de las escaramuzas. Nadie podría, hoy, desconocer que existe una guerra cruenta con escasas perspectivas de salida negociada. Es hora, entonces, de que la guerra colonialista, así declarada, sea asumida plenamente por los 28 millones de argentinos agredidos y que cada uno aporte su cuota de sacrificio desde su respectiva posición económica y social.

"La economía de guerra, rigurosamente aplicada y patrióticamente acatada, debe encuadrarse dentro de un esquema rígido de austeridad y de honestidad, como lo exige la cruenta emergencia nacional.

"Se impone, en primer lugar, el estricto control de precios, la vigilancia atenta sobre las operaciones económico-financieras de toda índole, el máximo ahorro de energía, tanto en el sector público como en el privado; impedir por todos los medios que la inflación desborde los cauces impuestos por la situación. El agio, la especulación, en cualquier forma y escala, deben ser interpretados, juzgados y castigados como delitos de alta traición a la Patria. Al respecto, debemos tener muy presente el cuadro del colapso alemán después de la Primera Guerra Mundial.

"Queremos, en suma, una 'economía de guerra' capaz de constituir un frente interno tan ejemplar y solidario como ese frente de lucha en que caen heroicamente nuestros soldados. La sangre joven y generosa debe ser pagada por todos nosotros en la retaguardia, con todos los sacrificios cotidianos de que seamos capaces, pensando que nunca igualarán a los de aquellos compatriotas que dan su vida en la lucha."

Rodolfo F. Yaryura
Doctor en Ciencias Económicas
Av. Pte. Roque Sáenz Peña 730

Nº .....

Letra .....

MEMORANDO

Para información de	Producido por
.....	.....
.....	.....
.....	.....

FOLIO Nº 21
C.C.A.C.

Guerra austral

El "cese el fuego" tiene visos de rendición total y la ciudadanía exige, justificadamente, una explicación

Por Manfred Schönfeld

Con un menosprecio por la opinión pública que no puede ser admitido, casi 24 horas después de haberse firmado en Puerto Argentino el acta de un supuesto "cese el fuego", la opinión del país seguía careciendo ayer de la más mínima información acerca del contenido de dicho documento.

Los medios de difusión masiva —controlados por el gobierno— se dedicaban a seguir ofreciendo a los televidentes y oyentes sus insulsos programas, como si nada hubiese pasado.

Entre tanto, desde Gran Bretaña se anunciaba —oficialmente— la rendición de las fuerzas argentinas en la capital de las Malvinas. Añadíase, asimismo —a diferencia de una versión contraria que, en un principio, había trascendido igualmente desde Londres— que Margaret Thatcher enviaría otra vez al gobernador colonial británico, Rex Hunt, depuesto el 2 de abril por las autoridades de nuestro país, para hacerse cargo de sus funciones y que, paralelamente, el general Moore ejercería la función de una especie de administrador en cuanto a aspectos militares.

Finalmente, se informó que en la Gran Malvina los británicos estarían a punto de aceptar la rendición de unos dos mil efectivos que, de ese modo, se sumarían al número de más de quince mil prisioneros tomados por los invasores en Soledad.

Nada de eso fue desmentido, en el curso de la jornada, por nuestro diligente secretario de información pública, el señor Baltierrez. Nada fue aclarado al respecto, nada esclarecido.

La reacción popular

Lo único que se le ocurrió vaya a saber uno a qué mente sagaz, fue la peregrina idea de convocar por los medios de difusión aludidos a la población de la ciudad para que fuese a la Plaza de Mayo y escuchase allí una alocución que, desde los balcones de la Casa de Gobierno, pronunciaría el general Galtieri.

Se entiende que esa intención no pudo convertirse en realidad: la histórica plaza ya era un hervidero desde muchas horas antes de tal invitación, y no precisamente un hervidero de fervorosos adictos al gobierno. Los improperios —en general irreproducibles— llenaban el aire.

Cuando se supo de la convocatoria mencionada, la gente tuvo —naturalmente— algo así como una legitimación oficial de su presencia en el lugar, lo cual la hizo acudir en número cada vez creciente. Pero el ánimo era el mismo y fue empeorando de modo intenso y furioso. Finalmente, se produjeron las habituales corridas, los disparos de gases lacrimógenos, incluso en lugares más alejados, aislados tiros de arma de fuego. Y la "salida al balcón" fue suspendida por razones obvias.

Se entiende que, en tales casos, nunca faltan elementos infiltrados y se entiende también que el gobierno intentará hacer creer a la población que el acto no se realizó porque sólo algunos de los que estuvieron allí lo hicieron fracasar, obedeciendo a instrucciones y directivas políticas de raíces más o menos oscuras: comunistas, peronistas y diversos tipos de extremistas. Sin duda, hay mucho de verdad en tal afirmación, en lo que concierne al orden alterado. Pero que nadie se haga ilusiones al respecto: la protesta en sí fue espontánea y genuina.

Una gran ilusión frustrada

Es más: no sólo fue espontánea y genuina —así se hayan enancado en ella los infaltables elementos espurios que siempre se hacen presentes en tales oportunidades, para pescar a río revuelto—, sino que, además, fue justificada.

Cuando anteayer no más escribíamos el comentario que fue publicado en la edición de "La Prensa" de ayer, nos aferrábamos a la esperanza de que lo concertado entre los generales Menéndez y Moore sería no más que un cese el fuego, lo cual —según lo dimos a entender— es un hecho que se puede dar, en determinadas circunstancias, durante el curso de una acción bélica.

El cese el fuego no entraña una rendición incondicional o poco menos que incondicional. Porque, si alguien trata ahora de decirnos que no es incondicional porque los británicos aceptaron la condición de que pudiésemos llevarnos, con los honores militares del caso, nuestras banderas —o, según otra versión que circuló, porque no habrá fotógrafos ni periodistas, para que no quede fijado el humillante arrío de nuestro pabellón—, le diremos que ésas son lindezas. Y añadiremos que —por deformadas que puedan ser las cifras que suministren los británicos, aunque las de los prisioneros en Puerto Darwin terminaron por no haber sido tan deformadas— siempre está el hecho de que nuestra guarnición disponía de por lo menos diez mil hombres y, probablemente, de más, amén de los que estaban a la retaguardia del enemigo.

Con semejante fuerza —por "sofisticado" que sea el armamento del invasor— uno tiene siempre suficientes cartas de triunfo en la mano, para no rendirse sin imponer condiciones un poco más palpables que algunas formalidades pertenecientes al ámbito de la caballerosidad castrense.

De cualquier manera, quien quiera que haya dado sus instrucciones al general Menéndez, frustró una gran ilusión argentina. De ahí que lo ocurrido ayer en la plaza de Mayo —al margen de la explotación política que hayan querido hacer de ello tales o cuales sectores o grupúsculos políticos— fue, según creemos interpretarlo, la expresión de un amplio sentimiento popular.

Decimos "amplio" y no necesariamente "mayoritario", porque no podemos dejar de pensar, simultáneamente, en las masas hipnotizadas por el lavado de cerebro puesto en marcha por la televisión que el gobierno regimenta, y que canturreaban "paz", y otra vez "paz", y una vez más "paz", pocos días antes al paso o en la presencia del Papa mientras los británicos mataban a nuestros hombres en el Sur. De modo que ya no sabemos bien hacia dónde apuntan ciertos sectores populares argentinos en su veleidoso deambular por el mundo de los sentimientos multitudinarios.

Lo que sí sentimos es que el gobierno le debe una amplia rendición de cuentas a la ciudadanía. Se la debe, de por sí, y desde hace tiempo, sobre muchas otras cosas. Ahora se agrega ésta que es esencial, quizá la más esencial de todas. Y de más está decir que el discurso presidencial no fue sino una pieza de oratoria, mezcla de arenga y de homilía.

Factor desencadenante

Porque, en la medida en que el gobierno crea no tener la necesidad de hacerlo, en la medida en que crea que no debe dar la cara, le aseguramos que se equivoca profundamente. El país no olvida ni olvidará. Ni a sus muertos ni a sus grandes causas nacionales. El país está en estado de movilización, si no material, al menos espiritual. El gobierno tiene todavía la oportunidad de marchar al frente de esa movilización, si mantiene alta la bandera de la lucha y no acepta la humillación gratuita e injustificada.

No debe haber rendición y, si la hubo, debe ser revocada. De lo contrario, serán revocados —tarde o temprano— los poderes que la ciudadanía nunca, de por sí, otorgó al gobierno, pero que toleró que éste [illegible] jo la presión d[illegible] cias especiales.

Estas circuns[illegible] pero, no d[illegible] ran[illegible] mente y la desil[illegible] a una gran ca[illegible] perdida —porque sigue, y eso sól[illegible] perdió una bata[illegible]

Nº .....

Letra .....

MEMORANDO

Para información de	Producido por
.....	.....
.....	.....
.....	.....

ESTADO MAYOR GENERAL ARMADA
FOLIO Nº 22

Pautas futuras

Manifestó Lami Dozo que deben ser compartidas por todos los sectores

El comandante en jefe de la Fuerza Aérea, brigadier general Basilio Lami Dozo, comentó la posibilidad de la aplicación de futuras pautas "que deben cumplirse en el tiempo" tras la consolidación de la paz.

En declaraciones difundidas por Radio Mitre, el miembro de la Junta Militar expresó que "van a ser sentadas las bases de esa gran licitación pública que es la conciliación nacional".

Señaló, ante varias preguntas, que en el episodio de las Malvinas "ha habido una respuesta de toda la ciudadanía, que pocas veces se ha dado y pocos nos imaginábamos que iba a ser así".

Inicialmente Lami Dozo fue consultado sobre qué promesas iba a ofrecer el país a "todos aquellos que arriesgaron el todo por el todo o los familiares de quienes dieron sus vidas en el Atlántico sur".

Pautas compartidas

"No tengo la menor duda que los argentinos tendremos pautas que no serán pautas impuestas por un sector de la sociedad, sino pautas compartidas por todos los sectores que hacen a la conducción del país", afirmó el comandante en jefe de la Fuerza Aérea.

Al esbozar algunas de esas pautas, el brigadier Lami Dozo puso énfasis en consignar que "deben tener un sentido nacional para enfrentarnos a un mundo cada vez más difícil".

También mencionó que tendrán "un sentido de evolución para mejorar las condiciones de esa infraestructura que dispone la Argentina y a la que todavía no hemos podido extraerle toda su potencialidad".

Dijo que esas pautas "deben permitir la participación de aquellos que tienen mayor responsabilidad con la sociedad y en fin, tienen que posibilitar la unión de todos los argentinos de bien.

Desde el aire

"Los hombres del aire —reconoció Lami Dozo— tal vez por nuestra propia profesión y actividad siempre vemos las situaciones con un sentido un poco más de integralidad, cuando estamos en el aire no es fácil distinguir quién es quién en la superficie de la tierra: todos son iguales.

"Y eso —prosiguió— nos da una tranquilidad para poder juzgar cuando tenemos que tomar decisiones. Realamente, le repito, ha habido una gran respuesta de toda la ciudadanía en este proceso".

"Dentro de esa paz, ¿las emociones de un militar serán distintas a las de un civil?", se le preguntó. Y Lami Dozo respondió: "No: es un ciudadano igual que cualquier otro ciudadano. (Télam)

Versiones sobre el equipamiento inglés

Una gran variedad de armas altamente sofisticadas fueron utilizadas por las fuerzas británicas durante la última ofensiva sobre Puerto Argentino, revelaron fuentes militares locales.

Lanzamisiles de tipo personal, helicópteros con lanzacohetes, bombardeos desde 13 mil metros de altura, chalecos térmicos para permitir el combate sin ropa de abrigo, comunicaciones en el sistema de alta frecuencia, fueron algunas de las estrategias y armas empleadas por las tropas inglesas, comandadas por Jeremy Moore al atacar la capital de las Malvinas.

Los misiles portátiles, guiados por una cabeza busca-fuente de calor, fueron desviados en un principio por los soldados argentinos encendiendo fogatas, pero de esta forma eran detectados por los helicópteros.

Asimismo, la acción de estos aparatos era sostenida por otros que descargaban en la retaguardia argentina minas antipersonales, que evitaban el repliegue de las tropas.

Añadió la fuente que bombarderos Vulcan, volando a gran altura, lanzaron bombas y misiles antirradores, inutilizando gran cantidad de esos elementos.

Finalmente, aunque no se precisó la cantidad, se estima que las bajas por ambos bandos han sido muy elevadas. (NA)

Nº .....

Letra .....

MEMORANDO

Para información de	Producido por
.....	.....
.....	.....
.....	.....

ESTADO MAYOR GENERAL DE LA ARMADA
FOLIO No 23
C. A. C.

De Galtieri a Juan Pablo II

Cese del fuego, seguido por pronto y mutuo retiro de las fuerzas

El presidente de la Nación, teniente general Leopoldo Fortunato Galtieri, expresó al Papa Juan Pablo II, que el gobierno argentino acoge con respeto, gratitud y aprobación su manifiesto anhelo de paz y afirmó que nuestro país está dispuesto a aceptar un cese inmediato del fuego "seguido de un pronto y mutuo retiro de las fuerzas". Lo hizo en el mensaje que dirigió al Santo Padre, con motivo de su reciente visita a la Argentina.

La misiva

El texto de la misiva, entregada en el Vaticano por el embajador argentino acreditado ante la Santa Sede, José María Alvarez de Toledo, es el siguiente:

"Santidad:

"Durante los dos días que acaban de trascurrir, Vuestra Santidad nos bendijo con su visita y con sus oraciones, dirigiéndonos un mensaje de paz que reviste especial significación en las circunstancias actuales. Tanto en la homilía pronunciada durante la Santa Misa como en sus palabras de despedida, Su Santidad efectuó una ferviente exhortación a la paz, refiriéndose específicamente a la crisis producida en el Atlántico sur.

"El gobierno argentino acoge con respeto, gratitud y aprobación el anhelo puesto de manifiesto por el jefe de la Iglesia y declara —coincidiendo con él— su más franca disposición para buscar y considerar toda iniciativa que pueda dar solución satisfactoria y definitiva al conflicto suscitado. En tal sentido, la Argentina reitera su apoyo a los esfuerzos realizados dentro del marco de las Naciones Unidas para alcanzar un arreglo equitativo de la cuestión y continúa dispuesta a aceptar el inmediato cese del fuego, seguido de un pronto y mutuo retiro de las fuerzas. Sería éste un paso indispensable para el establecimiento de una paz "honorable y justa" y "que vaya más allá del silencio de las armas", como la que anhela en su mensaje V.S.

"El gobierno y el pueblo argentinos renuevan su adhesión y filial devoción al Santo Padre."

Pensión para inválidos de guerra

Rawson, Chubut (NA) — El gobierno del Chubut instituirá pensiones para los inválidos de la guerra de las Malvinas, se informó aquí oficialmente.

La medida se adoptará por decreto, y mediante otro se dispondrá la erección de monumentos en honor de "los caídos en la campaña de las Malvinas'.

Las construcciones se ubicarán a la entrada de cada uno de los pueblos de los que fueron oriundos los militares desaparecidos.

Opinión del almirante Isaac F. Rojas

El ex vicepresidente de la Nación, almirante Isaac F. Rojas, consideró que "el cese del fuego en el Atlántico sur, puede significar la pérdida de una batalla, pero no la pérdida de la guerra que continuará, por los medios que sea posible, hasta lograr la incorporación de hecho de estas islas al patrimonio nacional".

Advirtió que "si ello (el cese de fuego) significa el retiro de fuerzas británicas conjuntamente con las argentinas creo que se habrá logrado un gran paso en la causa de la paz que sólo puede estar sustentada en la justicia, en la verdad y en la buena fe.

"Virtudes estas —justicia, verdad y buena fe— que hasta la fecha han sido violadas por el Reino Unido de la Gran Bretaña con absoluto desprecio de las numerosas resoluciones de las Naciones Unidas", dijo Rojas.

Sostuvo asimismo, que "desgraciadamente, en esta dramática emergencia, el gobierno de los Estados Unidos de Norteamérica abandonó su rol mundial y americano defensor de la justicia para transformarse inmoral y deslealmente en complice de la Gran Bretaña".

Expresó además, que "felizmente, la mayor parte de las naciones latinoamericanas apoyan nuestra situación, así como otras naciones del continente".

Rojas, reseñó luego la conducta de Gran Bretaña desde las primeras invasiones inglesas para opinar que "nosotros estamos en guerra con ellos desde hace 176 años" y advirtió que "no hay que equivocarse, ellos (los ingleses) no colonizaron sino que robaron, ya que nunca respetaron nuestros derechos ni los tratados internacionales emanados de la Organización de las Naciones Unidas.

"Es un tremendo error afirmar que Inglaterra colonizó las Malvinas, las usurpó y robó, porque si las hubiese colonizado hubiera desarrollado una cultura y ahora no estaría considerando a los kelpers ciudadanos de segunda categoría." (NA)

Nº .....

Letra .....

MEMORANDO

Para información de	Producido por
.....	.....
.....	.....
.....	.....

Síntesis de los sucesos desde la recuperación del 2 de Abril

La siguiente es una cronología de los principales hechos ocurridos desde el mes de marzo en las islas Malvinas, Georgias del sur y Sandwich del sur.

Marzo

18 de marzo: Un grupo de operarios de una empresa privada fueron llevados a San Pedro, en las islas Georgias, para desmontar una factoría de ballenas.

—Gran Bretaña decidió, entonces, enviar buques de guerra para desalojar a los trabajadores.

—El gobierno argentino, ante tal amenaza, resolvió iniciar la operación de los archipiélagos australes.

Abril

1º de abril: El presidente norteamericano Ronald Reagan trató de disuadir a su colega argentino, Leopoldo Galtieri del propósito de recuperar las islas, en el curso de una prolongada conversación telefónica.

2 de abril: En una acción militar conjunta, las fuerzas armadas recuperaron —sin causar bajas al adversario— la soberanía sobre las islas Malvinas, Sandwich y Georgias del Sur. Durante el operativo se produjo la primera baja en las fuerzas argentinas: El capitán de corbeta Pedro Giachino.

—Por la mañana, hubo una concentración popular en la plaza de Mayo realizada con el propósito de manifestar adhesión al acto reivindicatorio en esa zona.

—Gran Bretaña, en tanto, decidió romper relaciones diplomáticas con la Argentina y alertó a su flota para posibles "operaciones militares".

—Mientras el Departamento de Estado Norteamericano pedía a la Argentina que "inmediatamente cese las hostilidades", el Consejo de Seguridad de las Naciones Unidas comenzo a considerar el conflicto, decidieron suspender las deliberaciones para el dia siguiente.

—La organizacion del Tratado del Atlántico Norte (OTAN) expresó "profunda preocupación" y hubo distintas reacciones tanto en América como en Europa.

—El presidente Galtieri, en un mensaje al país, dijo que "el gobierno no pudo tener otra respuesta que la que dio en el terreno de los hechos".

3 de abril: La Junta Militar informó que se habia "completado la toma de las islas Georgias del Sur, al posesionarse fuerzas propias del asentamiento inglés en Grytviken" con lo cual, "todo el archipiélago, compuesto por Malvinas, Georgias y Sandwich del Sur se encuentra bajo soberanía argentina".

—En Londres, la primera ministra Margaret Thatcher anunció, en la Cámara de los Comunes, el envío al Atlántico sur de una poderosa fuerza naval para recuperar la colonia si fracasan los esfuerzos diplomáticos.

—Simultáneamente, se informó que se habían dispuesto sanciones económicas a la Argentina y entre ellas, el congelamiento de todos los valores argentinos en Inglaterra.

—El Consejo de Seguridad de las Naciones Unidas reanudó su sesión y aprobó una propuesta británica que se difundió como resolución 502 y que demandaba "un cese de las hostilidades" y "el retiro inmediato de todas las fuerzas argentinas de las islas".

—La iniciativa inglesa fue apoyada por diez votos. Hubo un voto en contra y cuatro abstenciones estas últimas de China Rusia, Polonia y España. El voto en contra fue de Panamá y los votos positivos correspondieron a Estados Unidos, Francia, Jordania, Togo, Uganda, Zaire, Guyana, Irlanda y Japón, además de Gran Bretaña.

En Buenos Aires, el presidente Leopoldo Galtieri, en conocimiento del contenido de dicha resolucion, dijo que la Argentina "respeta los pronunciamientos, como los ha respetado siempre, pero, sin embargo, mantiene su libertad de acción".

—La Junta Militar resolvió, "constituir en gobernacion militar al territorio de las islas Malvinas, Georgias y Sandwich del Sur, a partir de la 0 hora del día 3 de abril de 1982".

—Designó para el cargo al general Mario Benjamín Menéndez.

—La Argentina solicito una reunión extraordinaria de la Organización de Estados Americanos (OEA), que se decidió realizar el 5 de abril.

4 de abril: El gobernador Menéndez viajó a Comodoro Rivadavia, para luego continuar a las Malvinas.

—Oficialmente se informó que en la víspera se habian recuperado las Georgias mediante un operativo militar que sólo duró dos horas.

—En dicha acción se produjeron otras tres bajas en las fuerzas argentinas.

—Informaciones procedentes del exterior anunciaban que se terminaba de alistar una poderosa flota naval que zarparia al dia siguiente del puerto inglés de Portsmouth.

5 de abril: Se confirmó la partida de la escuadra británica que incluía dos portaaviones, el "Hermes" y el "Invincible".

—El canciller inglés, lord Carrington, presentó su renuncia al cargo ante lo que se consideró "afrenta humillante" producida por el desembarco argentino.

—La Argentina anunció su disposición, en caso de agresión británica, de invocar el Tratado Interamericano de Asistencia Recíproca (TIAR).

—El presidente Reagan señaló que estaba dispuesto a ayudar a "sus dos amigos", la Argentina y Gran Bretaña, para evitar "derramamiento de sangre".

—La Comunidad Económica Europea (CEE) respaldó a Gran Bretaña, aprobando sanciones económicas contra la Argentina.

—Nueva Zelandia rompió relaciones diplomáticas con la Argentina por la ocupación de las Malvinas.

—Perú ratificó su apoyo a Buenos Aires y dirigentes políticos de ese país dijeron que un ataque a la Argentina sería como si fuera contra toda América.

6 de abril: Reagan designó a su secretario de estado, Alexander Haig, para que mediara en la crisis.

—El canciller Nicanor Costa Méndez, quien se encontraba en los Estados Unidos, conferenció con Haig.

—La Unión Soviética continuaba manteniendo el silencio oficial, aunque la agencia Tass acuso a Gran Bretaña de ser responsable de la situación.

7 de abril: El general Menéndez asumió la gobernación de las Malvinas en un acto que presidió el ministro del interior, general Alfredo Saint Jean.

—Haig viajó a Londres para iniciar su gestión de "buenos oficios" que le había encomendado Reagan.

—Inglaterra impuso un bloqueo naval a las Malvinas en un círculo de 200 millas marinas de radio.

—Las Fuerzas Armadas, en tanto, comenzaron a convocar a las reservas y paralelamente se creó una cuenta especial para atender las operaciones en las Malvinas.

"Todavía es temprano" para hablar de propuestas de Estados Unidos, dijo Costa Méndez antes de retornar a esta capital.

8 de abril: Haig conversó durante 5 horas con Thatcher, comenzando así su gestión en procura de un acuerdo pacífico en el Atlántico sur.

—Previamente había dialogado una hora con su colega inglés, Francis Pym.

—Al término de la reunión con la "premier" británica, Haig dijo mostrarse "impresionado por la determinación del gobierno de Thatcher en este tema".

—En Buenos Aires, Costa Méndez, de regreso de los Estados Unidos, afirmó que 'el peligro de la guerra se aleja".

—Partidos políticos, gremios y organizaciones empresarias reiteraron su adhesión a la recuperación de las Malvinas.

—Para abastecer a las tropas que se encontraban en las Malvinas se decidió tender un puente aéreo que trasladó refuerzos, pertrechos y víveres.

—La flota inglesa, en tanto, navegaba a la altura de las islas Azores, en dirección al sur.

9 de abril: Procedente de Londres llegó Haig al país, quien se entrevistó al día siguiente con Galtieri.

10 de abril: Galtieri recibió en la Casa de Gobierno al enviado de Reagan, y conferenciaron en dos oportunidades por espacio de cinco horas y 40 minutos.

—En la plaza de Mayo —mientras tenía lugar esa reunión— una multitudinaria concentracion dio su apoyo a la recuperación de las Malvinas.

—Luego de su entrevista con Haig, el jefe del estado salió, a uno de los balcones de La Casa Rosada desde donde se dirigió a la multitud, expresando que "la dignidad y el honor de la Nación no se negocian".

11 de abril: A la 1.45 de este día, el secretario de información pública, informó que "se ha conversado muy extensamente. No se ha llegado a ninguna solución, el diálogo no esta interrumpido".

—La CEE aprobó un boicot comercial a la Argentina. La medida fue rechazada por la Cancillería argentina.

—Antes de regresar a Londres, Haig ratificó que "no hay acuerdo" y Costa Méndez aseguró que llevaba "proposiciones".

—Juan Pablo II, en su mensaje Pascual, urgió a ambos países a lograr un pacto honorable.

12 de abril: Comenzó a las 4 de la madrugada el bloqueo naval inglés a las islas.

—La flota de mar argentina estaba surta en puerto no determinado.

—Dirigentes políticos y gremiales viajaron al exterior para reforzar, en sus respectivos ámbitos la posición argentina en torno a las Malvinas.

—Haig dialogó con Costa Méndez informándole que era difícil que retornara a Buenos Aires como consecuencia de la rígida posición británica en el conflicto.

—Costa Méndez al abandonar el palacio San Martín, afirmó que "no hay ningún progreso" en las negociaciones.

13 de abril: Se supo que Haig iba a retornar a Wáshington para informar a Reagan sobre las dificultades con las que tropezaba.

14 de abril: Noticias procedentes de Washington dijeron que Haig retornaría a Buenos Aires al día siguiente con "nuevas ideas".

—En Londres, la Cámara de los Comunes dio total respaldo a Thatcher luego de escuchar un informe de la premier.

Por la noche regresó Haig y anunció que se requería "gran flexibilidad" para negociar.

Reagan y Galtieri volvieron a mantener una conversación telefónica, oportunidad en que el mandatario argentino le ratificó su deseo de hallar una solución pacífica a la crisis.

17 de abril: Haig reanudó sus contactos con altas autoridades nacionales que continuaron al día siguiente.

19 de abril: El enviado norteamericano prosiguió sus reuniones las que concluyeron pasado el mediodía.

—Antes de regresar a Wáshington, Haig afirmó que "la guerra sería la mayor de las tragedias" y advirtió que "el tiempo se acaba".

—Costa Méndez anunció que se había pedido una reunión del órgano de consulta de la OEA para tratar la aplicación del TIAR.

20 de abril: En Londres se informó que Thatcher haoía rechazado las últimas propuestas argentinas.

—Ese día, la Argentina obtuvo una victoria en el seno de la OEA por 18 votos contra tres abstenciones, determinándose que el día 26 se reunirían los cancilleres americanos.

22 de abril: Galtieri inspeccionó las tropas ubicadas en las islas Malvinas.

25 de abril: Se conocieron informaciones según las cuales fuerzas británicas atacaron Puerto Leith y Grytviken en las Georgias.

26 de abril: La Junta Militar informó que las tropas argentinas en ese archipiélago estaban dispuestas a combatir hasta la última capacidad defensiva.

30 de abril: El gobierno británico estableció un bloqueo aeronaval en torno de 200 millas de las islas Malvinas.

—Paralelamente, las autoridades argentinas dispusieron que se consideraban "hostiles" a las aeronaves y buques británicos.

—Accidentalmente cayó en Caleta Olivia un helicóptero del Ejército. Murieron diez militares argentinos.

Mayo

1º de mayo: Se iniciaron los combates en las Malvinas. Tres intentos de desembarco británicos son rechazados.

—Fueron difundidos los diez primeros comunicados del Estado Mayor Conjunto. Una fragata británica resultó averiada, cinco aviones Harrier destruidos, entre otras pérdidas inglesas.

—Cayeron dos aviones Dagger y un Pucará argentinos.

—Por decreto del Poder Ejecutivo fue convocada la clase 1961.

—Por la noche, el presidente Galtieri dirigió al país un severo discurso en el cual sostuvo que la Argentina "responderá" el ataque.

2 de mayo: Es atacado y hundido por un submarino inglés el crucero "General Belgrano", de la Armada Argentina. Hubo 20 muertos y 301 desaparecidos.

—Fracasó rápidamente una gestión de paz propuesta por el presidente peruano Belaúnde Terry.

3 de mayo: El gobierno argentino denunció que el "General Belgrano" fue atacado fuera de la zona de bloqueo establecida el 30 de abril por el Reino Unido en las Malvinas.

—Helicópteros británicos atacaron al aviso "Sobral", de la Armada Argentina. Ocho tripulantes del navío, entre ellos el capitán, resultaron muertos.

4 de mayo: Es hundido el destructor inglés "Sheffield", tras ser atacado por aviones Super-Etendard de la Armada Argentina, que utilizaron misiles Exocet de fabricación francesa. Hubo 20 muertos y 24 heridos.

Nuevo ataque británico a Puerto Darwin. Son derribados dos aviones Sea Harrier.

5 de mayo: La Argentina acepto la mediación de las Naciones Unidas en el conflicto.

—Llegan a Bahía Blanca los primeros sobrevivientes del crucero "General Belgrano".

—Coincidentemente llegó a Puerto Deseado el aviso "Sobral", con graves averías.

—El delegado argentino en la ONU, Eduardo Roca, formuló una severa condena a los Estados Unidos por su apoyo a la posición británica en el conflicto.

6 de mayo: Se conocieron los términos de la propuesta de la ONU que, en esencial auspició el cese de las hostilidades el retiro de las Fuerzas Armadas de los dos países y el inicio de negociaciones para lograr una solucion definitiva.

—El Estado Mayor Conjunto informó sobre las bajas ocurridas desde el inicio de las hostilidades en Malvinas: 98 muertos y 37 heridos, incluidas las bajas del aviso "Sobral".

7 de mayo: Londres decidió ampliar el bloqueo aeronaval a sólo 12 millas del litoral marítimo argentino.

—Londres anunció el envío de refuerzos para su flota en el Atlántico sur.

9 de mayo: Nuevos ataques británicos sobre Malvinas. Un pesquero argentino, el "Narwal", fue hundido por aviones Sea Harrier. Uno de los tripulantes murió y los 24 restantes fueron tomados prisioneros.

10 de mayo: Las fuerzas argentinas rechazaron otros tres ataques de la flota británica sobre las islas.

—Gran Bretaña decretó una zona de exclusión aérea en la isla Ascensión, equivalente a 100 millas náuticas de radio alrededor del archipiélago.

—La Fuerza Aérea informó que tuvo diez muertos, cuatro desaparecidos y dieciocho heridos durante las acciones desarrolladas hasta esta fecha en las Malvinas.

12 de mayo: Nuevos combates en Malvinas. La aviación argentina produjo "daños de consideración" a dos fragatas que previamente bombardearon Puerto Argentino.

—Durante esos combates dos aviones argentinos fueron derribados y también cayó un helicóptero británico.

—El Estado Mayor Conjunto informó que las bajas argentinas ascendían a 41 muertos y 44 heridos hasta esa fecha.

—Partió desde el puerto de Southampton, Londres, el paquebote inglés "Queen Elizabeth II", llevando a bordo 3.000 infantes hacia el teatro de operaciones, entre ellos 650 gurkhas.

14 de mayo: Nuevos bombardeos en Malvinas.

—Llegaron a Buenos Aires los 189 argentinos capturados en las islas Georgias, entre ellos los trabajadores cuya presencia en el archipiélago originó el conflicto.

15 de mayo: Aviones británicos atacaron a los buques mercantes argentinos "Bahía Buen Suceso" y "Río Carcarañá".

—Se confirmó el hundimiento del buque de trasporte argentino "Isla de los Estados", también atacado por la aviación inglesa.

17 de mayo: La Comunidad Económica Europea renovó por una semana las sanciones contra la Argentina. Italia e Irlanda no apoyaron la medida.

18 de mayo. Nuevos ataques ingleses sobre distintos puntos de las Malvinas.

19 de mayo: El Papa convocó a cardenales de la Argentina y Gran Bretaña a una misa concelebrada por la paz.

—Nuevo bombardeo naval británico sobre las islas.

20 de mayo: El secretario general de la ONU, Javier Pérez de Cuéllar, anunció el fracaso de su gestión de paz. Al mismo tiempo, el gobierno peruano ofreció otra propuesta, que finalmente tampoco prosperó.

21 de mayo: Los británicos logran establecer una cabeza de playa en Puerto San Carlos. En los duros combates aeronavales resultaron hundidas dos fragatas británicas, una de ellas la "Ardent".

—Otras ocho fragatas, según el mando argentino, sufrieron averías de consideración. Tres aviones y otros tantos helicópteros argentinos fueron alcanzados por los británicos.

23 de mayo: Nuevo ataque de la aviación argentina. Fueron alcanzados un buque mercante y dos fragatas inglesas. Fue hundida la "Antelope". Un avión argentino fue derribado.

25 de mayo: Violento ataque de la aviación argentina. Fue hundido el destructor "Coventry" y el buque trasporte de tropas "Atlantic Conveyor".

28 de mayo: Los británicos consiguen establecer supremacía en Darwin y Pradera del Ganso.

—En Londres, el papa Juan Pablo II reclamó una paz justa y rápida en el Atlántico sur, durante su visita al Reino Unido.

—El órgano de consulta del TIAR aprobó una resolución favorable a la Argentina, durante una reunión realizada en Wáshington.

30 de mayo: Durante un audaz operativo de aviones argentinos es seriamente averiado el portaaviones "Invincible", noticia nunca confirmada por Londres.

Junio

2 de junio: Comienzan los combates terrestres a unos 20 kilómetros de Puerto Argentino.

—El Consejo de Seguridad aprobó la resolución 505, que exigió el cese de las hostilidades.

—Volvió a fracasar una nueva gestion de paz de Pérez de Cuéllar.

3 de junio: Costa Méndez habló ante los no alineados, en La Habana.

4 de junio: Estados Unidos y Gran Bretaña vetaron un nuevo proyecto de cese del fuego en la ONU.

9 de junio: La aviación Argentina rechazó un intento de desembarco en Bahía Agradable y Fitz Roy. Resultaron afectadas la fragata británica "Plymouth" y tres buques de trasporte de tropas, entre ellos el "Sir Galahad" y el "Sir Tristram".

11 de junio: Llega a la Argentina el papa Juan Pablo II, quien hizo un fervoroso llamado en favor de la paz.

12 de junio: Con el Papa todavía en Argentina, se inició una feroz ofensiva británica sobre Puerto Argentino.

14 de junio: Los británicos llegan hasta el corazón de las defensas argentinas en el archipiélago. (NA).

FOLIO Nº 24
C. O. A. C.

E.M.G. MAYOR GENERAL DE LA ARMADA
FOLIO Nº
96

"Corregiremos todo lo que sea necesar

(Continúa de la página 1; columna 8)

"No permitamos que esa unidad lograda a través de una causa justa y esperada, que respaldó más de medio mundo y que estuvo reconfortada por la visita de Su Santidad, sea perturbada y dañada por la actitud disociadora de una minoría descalificada.

"Con el mismo denuedo con que lucharon nuestros hombres, trabajaremos sin pausa y sin descanso para adelantar lo postergado.

"Han luchado para que vivamos plenamente.

"Hay un cambio en la Nación, y nadie podrá eludirlo.

Juntos diremos NO a los rencores, prevenciones y prejuicios, porque ya fueron olvidados al formar codo con codo en el frente de batalla."

"Revisaremos y corregiremos..."

"Teniendo en cuenta la opinión de los distintos sectores del quehacer nacional revisaremos y corregiremos todo lo que sea necesario en política interna y externa.

"Rescataremos la República, reconstruiremos sus instituciones, restableceremos la democracia sobre bases inconmovibles de equidad y de respeto. Y encenderemos como antorchas los valores más altos de nuestra argentinidad.

"Hay honor y habrá justicia.

"Nadie apartará su conducta del esfuerzo colectivo para alcanzar la Patria imaginada en sus mejores sueños por nuestros soldados."

La especulación y el engaño

"No habrá lugar para la especulación ni el engaño. El ocio será una estafa; el aprovechamiento de la situación, una injuria a la sangre de los que combatieron, y el derrotismo será traición.

"Juntos pondremos la Nación en fuerza y juntos buscaremos el objetivo final que perseguimos: seremos dueños totales de nuestra Nación y su destino.

"Que nadie trate de perturbar o interponerse en el camino de los argentinos. Que nadie trate de jugar con nuestras heridas y nuestras emociones. Que nadie se confunda creyendo que somos duros en la pelea, pero débiles del alma.

"El mundo sabe que no somos un pueblo que haya forjado su existencia al calor de las guerras de conquista y es testigo que jamás nos negamos a la paz."

"Lo vamos a conseguir"

"La mayoría de los Estados reconoce el legítimo título de nuestras aspiracio-

Los comunicados

Durante la jornada de ayer el Estado Mayor Conjunto difundió los comunicados que siguen, a las horas que en cada caso se indican:

Comunicado Nº 158 (10.10)

"A las 22.30 horas de la noche de ayer, 13 de junio de 1982, las fuerzas inglesas reiniciaron su ataque por tres puntos del frente de combate, utilizando gran cantidad de medios.

"La lucha se ha generalizado por la posesión del monte Tumbledown y Wireless Ridge con intervención de infantería y artillería de ambos bandos.

"Hasta el presente las fuerzas argentinas contienen el ataque y mantienen sus posiciones".

Comunicado Nº 159 (12)

"En las acciones que se están desarrollando en las proximidades de Puerto Argentino, las tropas propias se encuentran combatiendo duramente con el enemigo, que ha progresado en su avance para alcanzar posiciones claves de la defensa argentina ubicada en el monte Tumbledown y Wireless Ridge.

"Estas posiciones están situadas a 4 kilómetros al oeste de Puerto Argentino".

Comunicado Nº 160 (13.35)

"A las 8.30 horas del día de la fecha, 14 de junio de 1982, el enemigo ha ocupado el sector del Monte Tumbldeown y Wireless Ridge, luchándose actualmente en dicha área.

"Nuestros efectivos han ocupado nuevas posiciones para obtener mayor efectividad en la extrema defensa, que se mantiene con un alto espíritu de lucha".

Los comunicados

(Viene de la pág. 1, col. 8)

Comunicado Nº 161 (15.15)

"Las tropas inglesas han continuado su avance, pese a la enconada y heroica resistencia de las fuerzas argentinas, librándose actualmente violentos combates en las proximidades de Puerto Argentino".

Comunicado 162 (16.30)

"Se continúan librando intensos combates en la zona de caseríos, en los suburbios de Puerto Argentino. Las tropas argentinas, con gran valor y decisión, continúan enfrentando a un enemigo que los supera en número, medios y tecnología".

Comunicado Nº 163 (16.47)

"El comandante de la Fuerza de Tareas Británica, general Moore, conferenció con el comandante militar de Malvinas, general de brigada Mario Benjamín Menéndez, hoy 14 de junio de 1982, a las 16 horas.

"En estos momentos, en la zona de Puerto Argentino, hay un alto el fuego de hecho, no concertado por ninguna de las dos partes".

Comunicado Nº 164 (23.10)

"La reunión prevista para las 16 horas del día de hoy, 14 de junio de 1982, entre el comandante de la fuerza de tareas británicas, general Moore y el gobernador militar de las islas Malvinas, general de brigada Mario Benjamín Menéndez, fue diferida para las 19 horas. En ella se debían acordar las condiciones del cese del fuego".

Nº .....

Letra .....

MEMORANDO

Para información de	Producido por
.....	.....
.....	.....
.....	.....

ESTADO MAYOR GENERAL DE LA ARMADA
FOLIO Nº
25
C O A.

"Corregiremos todo lo q

(Continúa de la página 1; columna 8)

"No permitamos que esa unidad lograda a través de una causa justa y esperada, que respaldó más de medio mundo y que estuvo reconfortada por la visita de Su Santidad, sea perturbada y dañada por la actitud disociadora de una minoría descalificada.

"Con el mismo denuedo con que lucharon nuestros hombres, trabajaremos sin pausa y sin descanso para adelantar lo postergado.

"Han luchado para que vivamos plenamente.

"Hay un cambio en la Nación, y nadie podrá eludirlo.

Juntos diremos NO a los rencores, prevenciones y prejuicios, porque ya fueron olvidados al formar codo con codo en el frente de batalla."

"Revisaremos y corregiremos..."

"Teniendo en cuenta la opinión de los distintos sectores del quehacer nacional revisaremos y corregiremos todo lo que sea necesario en política interna y externa.

"Rescataremos la República, reconstruiremos sus instituciones, restableceremos la democracia sobre bases inconmovibles de equidad y de respeto. Y encenderemos como antorchas los valores más altos de nuestra argentinidad.

"Hay honor y habrá justicia.

"Nadie apartará su conducta del esfuerzo colectivo para alcanzar la Patria imaginada en sus mejores sueños por nuestros soldados."

La especulación y el engaño

"No habrá lugar para la especulación ni el engaño. El ocio será una estafa; el aprovechamiento de la situación, una

injur Malvinas. Lo que defen-
tiero tenece. Estará siempre a
"Ju y, más temprano o más
za y s a conseguir.
que s el dolor.
les d bien alta la frente.
"Quio es y se siente fuerte,
terpon sus hermanos latino-
tinos.
nuesta sumir hasta las últimas
Que uestra identidad y ma-
somoinos. Quien no contribuya
del apartado y calificado de
"El
pueblestra Señora de Luján
al ca Dios Nuestro Señor por
es tes triunfo de sus fieles y
paz." que nuestras almas es-
as por la reciente pre-
ntidad.
"La y el porvenir son nues-
el legará la paz y la victoria."

Los comunicados

Durante la jornada de ayer el Estado Mayor Conjunto difundió los comunicados que siguen, a las horas que en cada caso se indican:

Comunicado Nº 158 (10.10)

"A las 22.30 horas de la noche de ayer, 13 de junio de 1982, las fuerzas inglesas reiniciaron su ataque por tres puntos del frente de combate, utilizando gran cantidad de medios.

"La lucha se ha generalizado por la posesión del monte Tumbledown y Wireless Ridge con intervención de infantería y artillería de ambos bandos.

"Hasta el presente las fuerzas argentinas contienen el ataque y mantienen sus posiciones".

Comunicado Nº 159 (12)

"En las acciones que se están desarrollando en las proximidades de Puerto Argentino, las tropas propias se encuentran combatiendo duramente con el enemigo, que ha progresado en su avance para alcanzar posiciones claves de la defensa argentina ubicada en el monte Tumbledown y Wireless Ridge.

"Estas posiciones están situadas a 4 kilómetros al oeste de Puerto Argentino".

Comunicado Nº 160 (13.35)

"A las 8.30 horas del día de la fecha, 14 de junio de 1982, el enemigo ha ocupado el sector del Monte Tumbldeown y Wireless Ridge, luchándose actualmente en dicha área.

"Nuestros efectivos han ocupado nuevas posiciones para obtener mayor efectividad en la extrema defensa, que se mantiene con un alto espíritu de lucha".

Los comunicados

(Viene de la pág. 1, col. 8)

Comunicado Nº 161 (15.15)

"Las tropas inglesas han continuado su avance, pese a la enconada y heroica resistencia de las fuerzas argentinas, librándose actualmente violentos combates en las proximidades de Puerto Argentino".

Comunicado 162 (16.30)

"Se continúan librando intensos combates en la zona de caseríos, en los suburbios de Puerto Argentino. Las tropas argentinas, con gran valor y decisión, continúan enfrentando a un enemigo que los supera en número, medios y tecnología".

Comunicado Nº 163 (16.47)

"El comandante de la Fuerza de Tareas Británica, general Moore, conferenció con el comandante militar de Malvinas, general de brigada Mario Benjamín Menéndez, hoy 14 de junio de 1982, a las 16 horas.

"En estos momentos, en la zona de Puerto Argentino, hay un alto el fuego de hecho, no concertado por ninguna de las dos partes".

Comunicado Nº 164 (23.10)

"La reunión prevista para las 16 horas del día de hoy, 14 de junio de 1982, entre el comandante de la fuerza de tareas británicas, general Moore y el gobernador militar de las islas Malvinas, general de brigada Mario Benjamín Menéndez, fue diferida para las 19 horas. En ella se debían acordar las condiciones del cese del fuego".

Nº .....

Letra .....

MEMORANDO

Para información de	Producido por
.....	.....
.....	.....
.....	.....

Repercusiones en los medios políticos

ESTADO M... ARMADA FOLIO Nº 26 C.O.A.C.

Hombres políticos de distintas tendencias y militancias partidarias fueron consultados ayer por LA NACIÓN acerca de los sucesos que han tenido por teatro el Atlántico Sur y sobre sus posibles consecuencias en la vida ciudadana. Damos a continuación sus declaraciones.

De Alvaro Alsogaray

El ex ministro de Economía, Alvaro Alsogaray, expresó ayer respecto del conflicto por las Malvinas, que lo importante ahora es "mirar el futuro, antes que vivir tanto el presente o recordar el pasado". Lo hizo en una audición difundida por Radio Mitre.

Sostuvo que "entre ayer y hoy (por la ante y la posguerra) se marca una separación neta de dos etapas. Lo que debemos hacer en este momento es conservar la calma, conservar la cabeza fría y no iniciar los reproches".

Recordó que todos los sectores del país habían apoyado "irrestrictamente la acción del Gobierno en el episodio Malvinas, "pero la nueva etapa que se inicia es distinta. No comparto la creencia de que vamos a marchar, idílicamente, todos unidos hacia el futuro. Ni tampoco es posible porque como desde todos los ángulos se dice que aspiramos a construir una República y en una República no se puede tener una opinión uniforme".

Del Dr. Tróccoli

El Dr. Antonio Tróccoli, de la UCR, opinó: "La victoria británica constituye un episodio lamentable, pero en definitiva hay que reconocer que nuestros combatientes han defendido con honra nuestra soberanía hasta las últimas consecuencias. Creo que antes de continuar con derramamientos de sangre inútiles, era preferible adoptar esta actitud. Los argentinos —agregó— deben digerir esta derrota militar y no trasladarla al campo de la

necesaria reconstrucción que debe comenzar ahora mismo. Creo que en el menor tiempo posible debe llegarse a una constitucionalización, reclamo que era anterior a este conflicto, pero que hoy se hace necesario y urgente".

De Francisco Manrique

El presidente del Partido Federal, Sr. Francisco Manrique, dio a conocer ayer la siguiente declaración: "Las Malvinas seguirán siendo argentinas, aunque se prolongue la ocupación británica. Lo sucedido marca para la historia otro testimonio de nuestra auténtica vocación soberana fundada en derechos a los que no renunciamos, cualquiera sea el texto o las entrelíneas de una cesación de hostilidades.

"Los hechos vividos nos han aclarado sobre quiénes son nuestros amigos y quiénes nuestros enemigos. Y nos obligan a decidirnos a tomar definitivamente los cauces institucionales, porque, por claras y patrióticas que hayan sido las causas y las motivaciones que nos llevaron al conflicto, ellas no autorizan en forma alguna a que un gobierno militar se prolongue en la toma de decisiones que no le corresponden posponiendo a un pueblo y disponiendo de su suerte y de su sangre. Es hora de poner punto final a una situación que, si se pretende prolongar, habrá de provocar peligrosas e irreparables fracturas en el frente interno".

Del Dr. Yofre

Por su parte, el doctor Ricardo Yofré, independiente, expresó: "En primer término quiero rendir mi homenaje patriótico a los soldados, suboficiales y oficiales que ofrendaron sus vidas o las arriesgaron en aras de una causa noble y arraigada históricamente en el sentimiento de los argentinos. Esa heroicidad se agiganta a medida que el pueblo va tomando cabal conciencia del contexto desigual en que fue planteado el conflicto, en circunstancias y oportunidad que aún no se han esclarecido suficientemente".

Del almirante Fracassi

"Creo que los argentinos debemos hacernos cargo de la realidad nacional —manifestó el almirante Eduardo Fracassi (Partido para la Democracia Social)— y, a partir de esta nueva situación, tomar las medidas necesarias para construir una nueva República, en la que todos tenemos puestas nuestras esperanzas.

"Por su parte, el Gobierno debe asumir su responsabilidad renovándose en los cuadros necesarios, para que sean nuevos hombres los que, sin ataduras, enfrenten el futuro inmediato, en busca de la unión nacional que el país

Alsogaray

Ghioldi

García Puente

Solano Lima

requiere. También deben implementarse las medidas de transición que conduzcan a la normalización nacional.

Del Dr. González Bergez

El doctor Pablo González Bergez manifestó: "Los que no perdimos el sentido de la realidad teníamos previsto este final de catástrofe desde hace dos meses y medio. El país hace varias décadas que vive en plena irracionalidad, con las consecuencias que todos conocemos. La aventura del 2 de abril aparece como la culminación de esa prolongada y dolorosa etapa de irracionalidad. Si esto sirviera para volver a la sensatez con los pies sobre la tierra —lo que no es fácil—, podríamos decir que todo ha sido para bien, a pesar del tremendo precio que se ha pagado".

Del doctor García Puente

El doctor César García Puente (radical), señaló que "lo ocurrido en las Malvinas es, simplemente, un episodio militar. Tal cual se plantearon las cosas, militarmente era difícil superar el trance. Lo importante es que detrás de los soldados que jugaron sus vidas estuvo el aliento de todo el país".

"Pienso que no es hora de recriminaciones; el país entero debe asumir el trance y concertarnos para sacar a flote la Nación, en el más breve término posible, en base a un cambio de actitudes de arriba y de abajo".

Del doctor Solano Lima

"Se necesita conocer qué es lo que va a resolver el Gobierno frente a los sucesos para poder dar una opinión de lo que conviene al país. Desde el principio de las hostilidades, todo el mundo repitió que el 2 de abril —y lo reconoció el Gobierno— significaba un cambio en la vida interna del país. Nosotros ahora queremos abordar ese cambio y que todo cambie para bien del país", manifestó el doctor Vicente Solano Lima, del Partido Conservador Popular.

Del Dr. Carlos Auyero

El Dr. Carlos Auyero, del Partido Cristiano Popular, dijo: "El tránsito entre el triunfalismo y el derrotismo deambulan por fronteras poco nítidas para la comprensión global del problema. Retomando una idea rectora expuesta por la Iglesia Católica, es más importante el ser que el tener, y hoy, en la posguerra, nuestro gran desafío está en ganar la paz, que significa: 1º) inmediata soberanía popular; 2º) vigencia plena de la justicia social; 3º) desarrollo económico autónomo y 4º) identidad como nación inserta en Latinoamérica y ajena a las hegemonías de las grandes potencias.

Del Dr. Acuña Anzorena

"Lo primero es fijar el punto de partida —dijo el doctor Guillermo Acuña Anzorena, Línea Popular—. Debemos aceptar los hechos como son. Enfrentamos mucho más que a Inglaterra y el país lo sabe. Lo hicimos con dignidad y con coraje y tuvimos el respaldo de países para quienes nuestro agradecimiento debe ser permanente.

"Quienes creemos y sostenemos desde hace tiempo que la Argentina vive una nueva etapa histórica y que como nueva etapa significa un profundo cambio, más allá del resultado del episodio bélico, debemos acelerar el tránsito de la misma y canalizar prontamente ese cambio."

Del Dr. Luder

"Dice el doctor que por el momento no va a hacer ningún tipo de declaración", contestó la secretaria del doctor Italo A. Luder, ayer, a las 17.10, al ser requerida la opinión del dirigente justicialista respecto de los hechos en las Malvinas y lo que nuestro país debe hacer de ahora en más.

Otras consultas

También fueron consultados por LA NACIÓN el ex presidente Jorge Rafael Videla, quien se negó a efectuar declaraciones. Igual actitud asumió el doctor Julio Oyhanarte y el señor Jorge Paladino. Este último manifestó que se encuentra elaborando un documento, que en breve dará a conocer.

Ghioldi

En una declaración, el profesor Américo Ghioldi, líder del Partido Socialista Democrático, manifestó que "debe asumirse la dolorosa y terrible realidad con entereza ciudadana y entereza humana. Otros pueblos y en todos los tiempos conocieron terribles temores y trágicos horrores; y, sin embargo, la energía humana ha continuado operando y salvando a los pueblos. Debemos prevenirnos contra la decepción y el consiguiente nihilismo. Grandes problemas habrá que afrontar ante los cuales formulo algunas observaciones".

Cuatro observaciones

Expresó después que la primera observación "consiste en tener en cuenta que la guerra acelera todos los procesos; ata y desata con rapidez y aceleración. Me refiero a los procesos de la realidad maciza y a los procesos subjetivos entre los cuales está la emoción, la impaciencia, el pensamiento, las concepciones. Serán activos los microprocesos, pero es necesario pensar en un todo nacional, es decir, tener una idea de la totalidad".

Lograr el "entendimiento"

Ghioldi señaló también que la "segunda observación se refiere a que el Gobierno deberá poner inmediatamente en movimiento la vida institucional a fin de que en 1984 el país se rija por las instituciones constitucionales. Para ello —afirmó— es indispensable que a la mayor brevedad que lo permita la relativa estabilidad del aspecto de guerra se convoque a los partidos para lograr el 'entendimiento' —es decir—, no estoy hablando de unión, sino de entendimiento político— a fin de encontrar los caminos de paz eficientes que nos aseguren a todos por igual que juntos haremos el gobierno representativo, republicano y democrático, a la par que estable y duradero por el término constitucional".

Problemas sociales

En el tercer enunciado Ghioldi sostuvo que "el Gobierno debe disponer inmediatamente con fines constructivos que las grandes divisiones gubernamentales hagan un prontuario de las necesidades".

Me refiero, por ejemplo, a las necesidades alimentarias, de vestimenta, sanitarias, escolares; de agua corriente y cloacas; de caminos, de energía y medios de transportes y comunicaciones. Deben prontuariarse las necesidades de la pobreza que debe ser profundamente estudiada".

El ejemplo de Sarmiento

La cuarta observación expuesta por el profesor Ghioldi "consiste en enunciar la necesidad del Libro Blanco de la Guerra que el Gobierno deberá publicar en el momento oportuno acerca de la conducción militar de la misma y de su conducción política y diplomática. Me es grato recordar, dice la declaración, que Sarmiento ha dedicado un par de gruesos volúmenes de sus Obras Completas a lo que él llamaba Papeles del Presidente, y en los cuales se transcribían todos los mensajes del Presidente; y, además, las instrucciones concretas a sus ministros en general y en particular sobre los problemas concretos que un gobierno debe afrontar a diario".

Documento del MID

El Movimiento de Integración y Desarrollo (MID) dio una declaración suscripta por Arturo Frondizi y Rogelio Frigerio, en la cual señala que "los argentinos estamos viviendo un momento muy triste de la vida nacional".

Después de rendir homenaje al "heroísmo de nuestros combatientes" hace referencia al documento del 22 de abril último dado por la agrupación.

Evaluación incorrecta

Señala que "formulamos esa distinción entre el plano político y el plano militar del conflicto, así como formulamos una serie de interrogantes cuya respuesta negativa han dado los hechos".

Con referencia a la citada declaración manifiesta después que "hoy sigue siendo válida esa distinción, justamente porque necesitamos de la unidad nacional, y ella no puede asentarse sino en la verdad. Los que, teniendo elementos de juicio, evaluaron mal la situación; los que no consultaron debidamente al país sobre una cuestión tan trascendente; los que desinformaron a la población y fomentaron un triunfalismo que hoy alimenta la frustración tienen que asumir cabalmente su responsabilidad política".

Nuestros derechos

Expresa la declaración en otros párrafos que "es obvio que no debemos resignar nuestros derechos sobre las islas Malvinas, que son y serán argentinas; pero no es admisible que el Gobierno, al margen de la voluntad popular, haya dicho que la guerra continúa en un postrer intento de ocultar su responsabilidad".

Asumir un compromiso

En la parte final, la declaración de Frondizi y de Frigerio manifiesta que "se trata ahora de pensar el futuro y comenzar a trabajar por él. Es un compromiso con nuestros muertos y con las víctimas de la guerra, y con la juventud que ha entregado sus esperanzas y, en muchos casos, su vida".

Nº .....

Letra .....

MEMORANDO

Para información de	Producido por
.....	.....
.....	.....
.....	.....

ESTADO MAYOR GENERAL DE LA [illegible]
FOLIO Nº
27
C. O. A. C.

El último mensaje del general Menéndez

En fuentes militares pudo conocerse el texto del último mensaje que, en combate, dirigió el general Mario Benjamín Menéndez al alto mando militar argentino. Dicho texto, enviado desde las islas Malvinas el 14 de junio a las 9.55, es el siguiente:

Informo situación Puerto Argentino a 0.30 horas. Hasta las 5 horas la situación estaba controlada, a partir de ese momento un tercer ataque enemigo con ocho regimientos de infantería, cinco grupos de artillería, una compañía de tanques y aviación desalojó a propias tropas de las alturas Alfa y Bravo con muchas pérdidas propias.

El regimiento de infantería Zulú también fue desalojado de las posiciones que ocupaba.

Tanto los refuerzos que se enviaron como un contraataque que lanzó el regimiento de infantería Wisky fueron rechazados con pérdidas importantes.

A partir de 8.30 horas la situación se fue agravando progresiva y cápidamente.

El grupo de artillería Azul ya no existe, no le queda ninguna pieza, todas fueron destruidas por fuego de contrabatería guiado por radares láser mientras tiraba hasta agotar la munición.

El batallón de infantería de marina Alfa ha sido diezmado luego de los tres ataques resistidos y al tener que replegarse bajo el fuego del enemigo y luz diurna hacia colina Charlie, el comandante del batallón sólo pudo contraatacar localmente con una sección. Perdí contacto.

El regimiento de infantería Víctor está seriamente afectado y fuera de sus posiciones al pasar al contraataque, ellas han sido ocupadas precariamente por elementos de apoyo logístico e ingenieros. Constituyo última reserva con dos compañías del regimiento de infantería Romeo y una del regimiento de infantería Sierra.

El grupo de artillería Amarillo aún tiene nueve piezas pero muy poca munición sin destruir por los ataques aéreos.

La tropa está agotada físicamente luego de 36 horas de combate, muchos perdieron los equipos en los repliegues y contraataques. Las baterías antiaéreas han sido puestas fuera de combate en un 70 por ciento.

En este momento continúa nevando lo que se inició anoche.

Contraatacaré a 1.000 horas con la última reserva.

Quemo clave y códigos, seguimos combatiendo, destruyo equipos de comunicaciones a partir de este mensaje.

Las condiciones para el cese del fuego

Pese al hermetismo que rodeaba el tema, trascendió anoche en círculos militares una versión sobre el acuerdo por el cual se establecía el cese del fuego y retiro de tropas, firmado el lunes en Puerto Argentino entre el gobernador de las islas Malvinas, general Mario Benjamín Menéndez, y el jefe de las fuerzas colonialistas, general Jeremy Moore.

Según esa versión, se habría establecido un inmediato cese de hostilidades, haciéndose especial referencia a que la aviación argentina no prosiguiera con sus ataques, a la vez que se destacaba el valor demostrado por las tropas argentinas. Asimismo, se habría convenido que se produciría un rápido cambio de bandera en las islas, en una ceremonia sencilla, que sólo presenciarían los jefes y oficiales de ambas fuerzas, y se dejaba sentado que no habría entrega de la bandera argentina a las tropas británicas.

Además, se habría dispuesto que los efectivos argentinos se retirarían de las islas utilizando buques y aviones argentinos para dicha operación. También, se convino, según las fuentes consultadas, que el mando argentino debería suministrar al británico información detallada sobre las áreas que se encuentran minadas, para su posterior levantamiento. Finalmente, se acordaron pautas para la creación de una comisión mixta argentino-británica tendiente al cambio de administración en el archipiélago.

Nº .....

Letra .....

MEMORANDO

Para información de	Producido por
.....	.....
.....	.....
.....	.....

ESTADO MAYOR GENERAL DE LA ARMADA
FOLIO Nº 28
C.O.A.C.

Con responsabilidad, con amargura

Habría que no amar a la patria en que se ha nacido para no sentir amargura en la hora de la adversidad nacional. Demasiados de nuestros soldados han pagado con sangre su tributo a una reclamación secular como para recibir sin multiplicado dolor a las noticias concernientes a la caída de Puerto Argentino, objetivo final de la operación militar británica. Hemos sido derrotados en términos de confrontación de armas, pero los dolores que oprimen al corazón no han de ahogar la actitud reflexiva. Nada conviene más entonces que afrontar con la mayor lucidez mental posible las alternativas del trance en el cual la mano de una nación poderosa, auxiliada por una superpotencia militar, ha convertido hoy, y por un lapso no precisable aún, en vanos a los empeños argentinos para recuperar en forma material las islas ocupadas desde 1833 por la potencia que ha tornado a imponer allí su ley y su bandera.

La reinstalación de Gran Bretaña en las Malvinas no significa la automática desaparición de las inseguridades generales. El presidente Galtieri afirmó anoche que la reanudación del régimen colonial no permitirá la paz definitiva. Es incuestionable que la frase requiere algunas precisiones posteriores a cargo del gobierno argentino. En principio, es obvio que el logro de una paz sólida interesa tanto a las partes protagonistas directas del conflicto como a otras naciones ligadas estratégicamente a ellas. Por lo tanto, corresponde aguardar hechos nítidos al respecto antes de abrir juicios absolutos sobre la naturaleza del período que se abre con la salida de nuestras Fuerzas Armadas del escenario de la guerra.

Los sentimientos de amargura perceptibles en nuestra comunidad no podrían ser disimulados por una remisión a los hechos que, desde el desembarco británico en la Bahía de San Carlos, indujeron a admitir un eventual contraste militar. Tampoco por la aceptación de que una enorme diferencia en el poderío tecnológico aplicado a la guerra inclinaba teóricamente la balanza a favor del ejército colonial. Es inevitable que tales sentimientos afloren en el instante en que el peso de la realidad negativa en el campo de las armas abruma a las esperanzas alentadas por el ánimo colectivo. Precisamente en pasajes como éste, la misión de quienes tienen responsabilidades dirigentes —y conviene destacar que esas responsabilidades no son exclusivas de quienes disponen los mecanismos del poder estatal— es la de abrir caminos por los cuales el calor del sentimiento común confiera fuerza al caudal de ideas utilizable para enfrentar y resolver los problemas derivados de esta triste experiencia.

Desde un punto de vista pragmático, acaso pueda decirse que las Malvinas, como territorio argentino irredento, están ahora en un segundo lugar. El 22 de mayo pasado, cuando todavía estaban lejos los acontecimientos aciagos que precipitaron el contraste militar, escribimos en estas mismas columnas: "Aun cuando fuese empujada a la adversidad por transitorios avatares de la guerra, nuestra causa no estará perdida en el campo del Derecho y de la alta política, pues la justicia de nuestra demanda no sólo forma parte del alma nacional, sino que tiene a su favor la corriente de la Historia contemporánea".

Repetimos ahora aquellas palabras con la certeza de que ellas sugieren los ámbitos hacia los cuales habrán de dirigirse las tareas constructivas de la política exterior argentina. En efecto, como se ha dicho muchas veces, a partir del 2 de abril de 1982, tanto la Argentina como la mayor parte de las naciones latinoamericanas no podrán rehuir un examen a fondo de sus relaciones recíprocas y de los compromisos emergentes de ellas.

Así como el problema político de las Malvinas ya no habrá de ser igual al anterior al 2 de abril, cualesquiera que fuesen las exigencias ocasionales de Gran Bretaña, tampoco América, toda ella, podrá desenvolverse al margen de las variadas enseñanzas que se desprenden de un grave fenómeno bélico. El conocimiento actual de que no todos los que ayer considerábamos amigos lo eran realmente, no debe ser malgastado con la suposición de que las potencias extracontinentales hasta ahora declarativamente favorables a nuestra empresa reivindicadora son verdaderamente amigas de la Argentina y de las naciones latinoamericanas con ella identificadas. Es una puerilidad reemplazar la esperanza con la ilusión. Sobre todo cuando lo que se ve en el horizonte indica que por el atajo de la ilusión sociedades enteras están expuestas a desembocar en la enajenación de su identidad nacional.

Lo hemos afirmado antes y lo reiteramos en este día incierto: el rumbo de nuestra inserción en el mundo está dado por la cultura con la cual forjamos los rasgos de nuestro ser profundo. El ámbito de la latinidad es, entonces, el espacio americano y europeo en el cual deberemos estrechar vínculos, aun cuando haya aquí o allá algunas circunstancias que nos resulten incómodas.

Del desafortunado desenlace de las acciones militares en el Atlántico Sur parten, asimismo, las líneas políticas, sociales y económicas que, con sus transformaciones, habrán de influir decisivamente en nuestra ya prolongada crisis interna. Después de la pérdida del dominio físico del archipiélago, nadie podrá incurrir en el desparpajo de declarar "aquí no ha pasado nada". Han pasado muchas y muy trascendentes cosas. La más elevada y fecunda ha sido la unidad nacional y para preservarla hay que hacer sacrificios no menores de los hechos para afrontar la lucha armada. Sobre la base de la unidad nacional la Argentina tiene ahora, inmediatamente, en este momento, que trazar con claridad la vía por la cual se operará la evolución dinámica hacia un restablecimiento de la República bajo las normas de la Constitución Nacional.

Las Malvinas nos han dejado varias lecciones. Ninguna supera en nobleza a ésta: el valor del espíritu de una nación está por encima de la calidad de las armas que empuña.

Nº .....

Letra .....

MEMORANDO

Para información de	Producido por
.....	.....
.....	.....
.....	.....

Se analiza la posibilidad del fin definitivo de la acción bélica

El temperamento dominante en el Ejército sería favorable a la negociación, según se supo después de una reunión de generales. También deliberaron los almirantes. Hoy se reunirán los brigadieres. El Presidente recha[illegible] las renuncias del canciller y del ministro de Obras y Servicios Públicos. Expectación creciente en los medios políticos

Mientras la ciudadanía recibía anoche del Estado Mayor Conjunto una relación de razones técnicas sobre la pérdida de Puerto Argentino, y el gobierno británico presionaba para que las autoridades de nuestro país se comprometieran formalmente a terminar, de manera definitiva, las hostilidades, los mandos superiores del Ejército de acuerdo con versiones militares iniciaban un análisis destinado a saber si las negociaciones diplomáticas por las Malvinas deben continuarse apoyadas en la posibilidad de reanudar en algún momento las acciones bélicas.

Las fuentes que aportaron las versiones añadieron que ese análisis, que incluiría una apreciación de lo que debe hacerse inmediatamente en el orden nacional, habría determinado algunos contactos entre oficiales superiores del Ejército con otros de la Fuerza Aérea, cuyos brigadieres deliberarán formalmente hoy como ayer lo hicieron los generales y también los almirantes.

Doce sobre catorce

Siempre según las versiones, en reuniones efectuadas poco antes por el Estado Mayor General del Ejército y por el Estado Mayor Especial de esa misma fuerza, 12 generales sobre un total de 14 se habrían pronunciado por reemprender la negociación diplomática y dar por finalizadas definitivamente las hostilidades. Este hecho, señalaban las versiones, daría la pauta de la actitud que habrá de tomarse finalmente.

Sin embargo, se asegura que el Presidente es absolutamente contrario a dejar todo librado a la vía exclusiva de la negociación y que durante una reunión del martes en la Casa Rosada habría señalado un desacuerdo con el curso final de la acción bélica en las Malvinas.

También habría sostenido que no avala el hecho de cesar del fuego "que no significa para Gran Bretaña compromiso suficiente de finalizar definitivamente las hostilidades", suscripto por el general Menéndez y por el general Jeffes Moore.

Renuncias

Probablemente la actitud que se le asigna a Galtieri fue determinante de la renuncia presentada por el canciller Costa Méndez, que ayer fue rechazada como lo fue también la que presentó el ministro Martini.

En ambos intentos de dimisión y no obstante que no se concretaron, los observadores creen ver un elemento entre otros, que previene sobre serios riesgos en el seno del Gobierno.

Entretanto, en no pocos medios militares —y también civiles— se consideró que había sido inoportuna la convocatoria de anteayer a la Plaza de Mayo. La gestación de dicha convocatoria habría partido directamente del Presidente de la Nación. Como otro elemento que provocaría dificultades se considera el discurso pronunciado, cuyas omisiones, quizá más que algunos párrafos de su contenido, han contribuido a crear un clima de malestar que alcanzó inmediatamente a los medios políticos y que determinó, ayer, que la multipartidaria no aceptara conversar con el ministro Saint Jean. La invitación de ésta al diálogo sólo tuvo eco entre las corrientes ajenas a dicho nucleamiento.

En tanto se desenvuelven las situaciones planteadas por los hechos hasta aquí consignados, los argentinos heridos durante los combates en la capital malvinense son evacuados al continente y los oficiales y soldados que salieron indemnes de los encuentros permanecen en calidad de prisioneros. En Londres, se asegura que éstos sólo serán devueltos si nuestro país formaliza un compromiso de poner definitivo punto final a las hostilidades.

ESTADO MAYOR GENERAL DE LA ARMADA
FOLIO Nº 291
C. O. A. C.

Se
de

El tem
de gen
renunc

Mientras la ciudadanía recibía anoche del Estado Mayor Conjunto una relación de razones técnicas sobre la pérdida de Puerto Argentino, y el gobierno británico presionaba para que las autoridades de nuestro país se comprometieran formalmente a terminar, de manera definitiva, las hostilidades, los mandos superiores del Ejército de acuerdo con versiones militares iniciaban un análisis destinado a saber si las negociaciones diplomáticas por las Malvinas deben continuarse apoyadas en la posibilidad de reanudar en algún momento las acciones bélicas.

Las fuentes que aportaron las versiones añadieron que ese análisis, que incluiría una apreciación de lo que debe hacerse inmediatamente en el orden nacional, habría determinado algunos contactos entre oficiales superiores del Ejército con otros de la Fuerza Aérea, cuyos brigadieres deliberarán formalmente hoy como ayer lo hicieron los generales y también los almirantes.

Doce sobre catorce

Siempre según las versiones, en reuniones efectuadas poco antes por el Estado Mayor General del Ejército y por el Estado Mayor Especial de esa misma fuerza, 12 generales sobre un total de 14 se habrían pronunciado por reemprender la negociación diplomática y dar por finalizadas definitivamente las hostilidades. Este hecho, señalaban las versiones, daría la pauta de la actitud que habrá de tomarse

ESTADO MAYOR GENERAL DE LA ARMADA
FOLIO Nº 30

Detalles, paso a paso, de la convocatoria a Plaza de Mayo

Qué razones llevaron anteayer al ...idente de la Nación a tomar la ...minación de tratar de explicar ...le los balcones de la Casa Rosa... la batalla final librada en Puer... Argentino, previa convocatoria ...tal a una concentración ciuda... a en la Plaza de Mayo por los ...ios de comunicción masiva? To... esto determinó, a partir de an... noche mismo, una serie de co... tarios que en general no encon... on justificación a la decisión to... a desde el más alto nivel de la ...ucción gubernamental.

...vano se aguardó ayer en di... os medios una explicación ofi... en torno de las causas que in... ron al general Galtieri a aquella ...rminación, si se tiene en cuenta ...al mediodía de anteayer se ha... registrado frente a la Casa Ro... incidentes. Hubo, sí, un comu... do sin membrete, dado en la ... de Periodistas, que, según se ... había sido redactado por un ...or oficial que está afectado a la ...ión de los comunicados del Es... Mayor Conjunto.

"Un error grave"

...embargo, algunas fuentes con... das por LA NACION anoche en ...Casa Rosada calificaron de ...r realmente grande" y "grave" ...sultado que dejó la convoca... "Configuró un pequeño porte... o cordobacito", según marcó ...de las fuentes.

...mitió que "lo que pasó era ló... de suponer...", porque en la ...entración vespertina había ha... dos grupos bien definidos. A ..., uno que había ido a la pla... a buena fe y otro, en cambio, ...lo había hecho para aprove... "la volada" y cometer desma... Con crudeza, la fuente rema... observación así: "No se supo ...nciar una cosa de la otra. ...as cosas pasaron entre aquel ... de euforia, y este 15 de ...".

Se arma el operativo

...las 15.30, en un despacho del ...presidencial se empezó a tra... en la idea, de que Galtieri ex... a a la ciudadanía el desenlace ...s Malvinas. La iniciativa en ...ntido, se aseguró a este diario, ...a surgido del propio Presi...

Este, por razones obvias, se lo hizo saber al secretario general de la Presidencia y al jefe de la Casa Militar, general Iglesias y contralmirante Moya, respectivamente.

A las 16, el coronel Coria, subsecretario Operativo de la SIP, recibió la orden de hacer trascender la convocatoria por las radios y canales oficiales.

Al parecer, se estimaban en 20.000 las personas que habrían de concurrir a la cita. Entonces se dispuso colocar altavoces en uno de los balcones, pidiéndose una docena de ellos a la Municipalidad.

Interior no interviene

Según se confió a LA NACION, el general Saint Jean se opuso terminantemente a la concentración al mismo tiempo que los más altos funcionarios de esa cartera de Estado se enteraban de lo previsto. "Una orden —se nos dijo— que se había dado desde la Presidencia, pero con absoluto y total desconocimiento del Ministerio del Interior".

Insiste Galtieri

La posición del ministro Saint Jean habría encontrado reacciones también desfavorables a la concentración en otros altos mandos de las Fuerzas Armadas. En la Casa Rosada, a las 18, se calculaba en 5000 los manifestantes en la plaza, con muchos activistas infiltrados.

Los funcionarios empezaron a preocuparse dado el cariz que tomaba la concentración. Se pensó en invitar a desconcentrarse por los altavoces y preparar un texto para ser leído, diciéndose que el Presidente no saldría por la actuación de activistas. El jefe de la Casa Militar, contralmirante Moya, según versiones, habría llevado a Galtieri panfletos recogidos en la plaza y apuntes con estribillos obscenos.

En plena reunión de Gabinete

El general Galtieri, no obstante, habría insistido en hablar. Pero llegó el momento de la reunión del Gabinete Nacional. Eran las 18.40. En pleno cónclave ministerial se informó de los desórdenes en la Plaza de Mayo El jefe de Policía, general Martella, pidió hablar con el ministro Saint Jean. Se encargó de dialogar con él el subsecretario Menéndez. Por fin, se resolvió que "las fuerzas policiales actúen de acuerdo con las circunstancias, pero con moderación".

Ya la decisión estaba tomada. El general Galtieri no saldría a los balcones.

De la Fuerza Aérea

Durante la tarde de ayer la Fuerza Aérea Argentina dio a conocer dos trascendidos, de similar contenido, relacionados con los sucesos ocurridos anteayer en la Plaza de Mayo y sus alrededores.

El primero —el cual tomó estado público a través de diversas agencias noticiosas y medios radiales— señalaba la "consternación y tristeza" de la fuerza por los disturbios del martes a la noche, "donde se reprimió gente que previamente había sido convocada". Agregaba que "la Fuerza Aérea no fue consultada para lanzar esa convocatoria".

El nuevo trascendido expresaba: "En medios de la Fuerza Aérea se desconocía los motivos de la convocatoria a Plaza de Mayo, como asimismo se manifestó tristeza por los acontecimientos registrados con gente que había concurrido a la misma".

"Funciones normales"

El subsecretario del Interior afirmó anoche que el Gobierno "goza de estabilidad y actúa en cumplimiento de sus funciones normales", y estimó que la cohesión de las Fuerzas Armadas "es algo definitivo y la guerra que acaba de librar el país ha contribuido a hacerla más sólida", descartando así la posibilidad de que pueda ser alterada por las actuales circunstancias.

Al preguntársele sobre un trascendido que señala la preocupación de la Fuerza Aérea por los hechos sucedidos anteayer en la Plaza de Mayo, respondió que no cree que ese trascendido "tenga la entidad suficiente como para comprometer la cohesión de las Fuerzas Armadas; es un punto de vista de la Fuerza Aérea que no compromete la cohesión".

Cuando se le pidió que ampliara su interpretación, dijo que lo que la Fuerza Aérea afirmó es que no fue consultada respecto de la convocatoria del pueblo a la plaza.

Nº .....

Letra .....

MEMORANDO

Para información de	Producido por
.....	.....
.....	.....
.....	.....

Galtieri pasó a retiro

ESTADO MAYOR GENERAL DE LA ARMADA
FOLIO Nº 91
C.I.F.C

Desarrollo previo de los sucesos

Ya desde el momento en que se conoció la evolución final de las acciones bélicas que se desarrollaron en el Atlántico sur comenzaron a difundirse versiones y a especularse con la posibilidad del alejamiento del presidente Galtieri, y consecuentemente, el de todos los ministros del Poder Ejecutivo.

Algunas de esas versiones, como en el caso de la referida a la dimisión del ministro del interior, fue desmentida en forma categórica por el subsecretario del interior, coronel Bernardo José Menéndez, en declaraciones que publicamos en nuestra edición de la víspera.

Sin embargo, durante toda la jornada del martes último, se hizo evidente que existía un clima de intranquilidad y hasta de malestar en el seno del Ejército y en el de la Armada.

El comandante en jefe del Ejército, teniente general Leopoldo Fortunato Galtieri convocó a una reunión de los altos mandos de la institución, que se desarrolló entre las 19 del martes y las 4 de ayer, hora en que el general se retiró a su residencia particular de Campo de Mayo, en lugar de quedarse en la Casa de Gobierno, como lo hacia habitualmente cuando las actividades se prolongaban hasta la madrugada, como en este caso.

Para la mañana de ayer, estaba anunciada una reunión de la Junta Militar, pero a los pocos minutos de la hora fijada para su iniciación, los comandantes en jefe de la Armada y de la Fuerza Aérea, almirante Jorge Isaac Anaya y brigadier general Basilio Lami Dozo, debieron retirarse del edificio Libertador, en conocimiento de que el general Galtieri no concurriría a ella.

A todo ésto, los generales de división en actividad prosiguieron deliberando durante toda la mañana, mientras el general Galtieri permanecia en su domicilio de Campo de Mayo.

Según pudo saberse, en la reunión de la noche anterior (martes), el general Galtieri habría ofrecido su retiro, como consecuencia de las imputaciones que se formularon referentes al resultado final del conflicto bélico con Gran Bretaña; al contenido del mensaje que dirigió al país en la noche del martes y, de manera especial, al episodio de la convocatoria oficial hecha para concurrir a una manifestación en la plaza de Mayo, que terminó en una fuerte represión policial.

La Fuerza Aérea, a través de un "trascendido", hizo conocer "la consternación y tristeza" por esos hechos de violencia señalándose que fueron dirigidos a gente que había sido convocada oficialmente.

El Ministerio del Interior eludió también toda responsabilidad en esos episodios, asegurando el subsecretario de ese departamento de Estado, coronel Bernardo José Menéndez que cuando se enteró de ello era "bastante tarde" para evitar la represión o adoptar otras medidas.

El ofrecimiento de retiro del general Galtieri fue discutido durante la reunión de los altos mandos, pero se resolvió continuar con el tratamiento del tema al día siguiente.

Como decimos, en efectó, los generales de división volvieron a mantener ayer una prolongada reunión, mientras Galtieri aguardaba el resultado de la misma en su residencia de Campo de Mayo, en donde recibió las visitas del secretario general de la Presidencia de la Nación, general de brigada Héctor Norberto Iglesias y del ministro del interior, general de división Alfredo Oscar Saint Jean.

Al promediar la tarde, se supo que el jefe del Estado Mayor General del Ejército, general de división José Antonio Vaquero, se trasladó hasta la residencia del teniente general Galtieri para hacerle saber que los altos mandos habian decidido aceptar su retiro.

El anuncio oficial

A las 14.5, el Comando en Jefe del Ejército dio a conocer un comunicado en el que se informa que, "en el día de la fecha, 17 de junio de 1982, el señor teniente general Leopoldo Fortunato Galtieri ha resuelto pasar a situación de retiro voluntario.

"El día de mañana (por hoy) 18 de junio de 1982, asumirá el cargo de comandante en jefe del Ejército el señor general de división Cristino Nicolaides".

Pocos minutos después, el general Galtieri se hizo presente en la Casa de Gobierno donde conversó, en forma sucesiva, con los ministros del Poder Ejecutivo y los secretarios del área presidencial, en forma separada, estimándose que en esa oportunidad, cada uno de ellos puso a su disposición la renuncia a su respectivo cargo.

La situación en la Armada

Mientras tanto, diversas versiones que circularon con insistencia, aseguraban que el comandante en jefe de la Armada, almirante Jorge Isaac Anaya, había también ofrecido su retiro en una reunión que mantuvo con todos los vicealmirantes en actividad.

Las mismas fuentes indicaban que el almirantazgo dispuso ratificar la conducción y actuación del comandante en jefe, aun cuando se habrían efectuado algunas apreciaciones no coincidentes en torno de algunos aspectos del desarrollo de las acciones bélicas en el sur.

En el día de ayer volvió, sin embargo, a circular esa versión como consecuencia de las derivaciones que había tenido el problema institucional con el retiro del teniente general Galtieri, versión ésta que no pudo ser confirmada.

En las últimas horas de la tarde, Anaya dio a conocer una declaración cuyo texto damos en otro lugar, en la que expresa que la Armada "mantiene como objetivo la recuperación de la plena soberania de Malvinas, Georgias y Sandwich del Sur, a cuyo efecto se dará cumplimiento a las siguientes acciones: mantener incólume el espíritu de lucha; acrecentar la aptitud para el combate y empeñar el máximo esfuerzo en consolidar la unión nacional".

También los comandos superiores de la Fuerza Aérea mantuvieron una reunión de dos horas —sobre la que informamos en otro lugar— para considerar, esencialmente, "aspectos relacionados con la actuación de la Fuerza Aérea en las operaciones que se desarrollaron en el Atlántico Sur".

Versiones sobre candidatos a la Presidencia

En las últimas horas cobraron cuerpo también, distintas versiones que señalaban que la Junta Militar, una vez constituida, determinaría cuál será la forma que se elija para la designación del presidente de la Nación, para el caso de que ella determine la modificación a las normas del Estatuto.

Esta posibilidad se presentaría en el caso de que la Junta Militar decida designar para ese cargo a un civil, habiéndose mencionado, entre otros, los nombres de los actuales ministros de relaciones Exteriores y de defensa, doctor Nicanor Costa Mendez y Amadeo Frúgoli, respectivamente.

No se descartaba tampoco, en medios oficiales y castrenses, que se dispusiera modificar el régimen actual y disponer que la presidencia de la Nación sea ocupada, en el futuro en forma rotativa por cada uno de sus integrantes, en cuyo caso el próximo podría ser el comandante en jefe de la Fuerza Aérea, brigadier Basilio Lami Dozo.

Anuncios por la mañana

Por la mañana se había sabido que el teniente general Galtieri había resuelto rechazar las renuncias presentadas por algunos ministros del Poder Ejecutivo, que no fueron identificados, con el objeto de permitirle una total libertad de acción.

El anuncio respectivo lo efectuó la Secretaría de Información Pública de la Presidencia a través de una información dada a conocer al mediodia en la Casa de Gobierno.

La comunicación oficial expresó que "ante versiones difundidas en el sentido de que habrían presentado sus renuncias los ministros del Poder Ejecutivo Nacional, es necesario aclarar lo siguiente: Que algunos ministros, informalmente, pusieron a disposición del Excelentísimo Señor Presidente de la Nación, la cartera a su cargo, en el ánimo de dejarlo en libertad de acción.

"El Excelentísimo Señor Presidente de la Nación agradeció la actitud rechazando dichos ofrecimientos".

Actividad del canciller

El ministro de relaciones exteriores y culto, Nicanor Costa Méndez, llegó en la víspera al Palacio San Martín, a las 11.30, sin formular declaraciones.

El mencionado funcionario permaneció en la cancillería hasta las 19.5, oportunidad en que, al igual que en la mañana, no se prestó al diálogo con los periodistas que aguardaban su salida del Palacio San Martín, donde retornó media hora después volviendo a mantener reuniones con funcionarios de su dependencia.

Durante la jornada, Costa Méndez mantuvo constantes reuniones con sus colaboradores, recibió la visita del vicealmirante (R) Carlos Castro Madero y saludó a los integrantes de la comisión mixta argentina-brasileña que se reunió en la Secretaría de Comercio, de lo que informamos por separado.

En el Ejército

Los altos mandos del Ejército, integrados por los generales de división, mantuvieron tres días de reuniones para analizar la situación creada con motivo de la caída de Puerto Argentino en poder de las fuerzas británicas, efectuándose las deliberaciones en el edificio Libertador General San Martín.

Participaron de estas deliberaciones con el teniente general Galtieri, los generales de división José Antonio Vaquero; Cristino Nicolaides; Llamil Reston; Osvaldo Trimarco; Alfredo Saint Jean; Osvaldo García; Edgardo Calvi; Luis S. Martella; Eugenio Guañabens Perello y Horacio Varela Ortiz.

Se habrían analizado en profundidad, durante estas reuniones, las causas precisas de la derrota militar en la isla Soledad, más allá de la utilización denunciada de un armamento hasta ahora desconocido en poder de los efectivos del enemigo.

Asimismo, los generales reunidos consideraron —según versiones circulantes— los futuros pasos destinados al cumplimiento del objetivo fundamental del conflicto con Gran Bretaña, es decir, el del reconocimiento de la soberanía sobre las islas Malvinas, aún frente al revés sufrido por las fuerzas argentinas durante el enfrentamiento terrestre.

En este sentido, hubo confusas interpretaciones respecto a la verdadera posición que asumieron los generales allí reunidos, en lo que respecta a la continuación de la guerra o por el contrario, la iniciación de negociaciones diplomáticas para tratar de arribar al mismo objetivo por las vías pacíficas, sin descuidar, naturalmente, la primera de estas alternativas ante un nuevo fracaso del intento diplomático.

Como lo señalamos, alrededor de esta cuestión los altos mandos se pronunciaron extensamente y se habrían registrado entonces las primeras contradicciones o réplicas a la posición que habría adoptado el teniente general Galtieri, incluyéndose en esta diversidad de opiniones, las explicaciones respecto al resultado de las operaciones terrestres.

Una convocatoria

Cuando ya estaban planteadas las primeras disidencias sobre el tema específicamente militar, aunque sin enjuiciar el valor y el desempeño de los efectivos, otro asunto volvió a presentarse cuando el martes pasado, desde los medios oficiales se inició una convocatoria al pueblo para asistir a la Plaza de Mayo, con el fin de escuchar un mensaje del presidente Galtieri.

Ese mismo día, el Comando en Jefe del Ejército dio a conocer un comunicado oficial, indicando que la reunión realizada en el edificio Libertador había sido una continuación de la efectuada el día lunes.

Se destacó además "la cohesión existente en todos los niveles del Ejército, así como también con las otras fuerzas armadas" y finalizaba ese comunicado oficial informando que "los mandos regresaron a sus respectivos comandos" al término de la reunión.

Ello no obstante, al día siguiente —miércoles— se cumplió otra reunión en cuyo trascurso, las discusiones no sólo habrían abarcado el problema del conflicto con Gran Bretaña, sino la situación interna del país y las consecuencias de la convocatoria realizada por los medios oficiales, evidentemente siguiendo indicaciones del gobierno, para efectuar una manifestación en la Plaza de Mayo, donde el público asistente se mostró hostil hacia la situación creada por los resultados de las acciones en Puerto Argentino y hacia el gobierno y el presidente.

Como se informó, esta manifestación finalizó con graves tumultos, incendios y detenidos ante la represión dispuesta.

Los generales continuaron deliberando en el edificio del comando, hasta altas horas de la madrugada, pero el teniente general Galtieri, a medianoche, se ausentó hasta la Casa de Gobierno y desde allí se trasladó hasta la residencia que los comandantes en jefe del Ejército utilizan en la Guarnición Campo de Mayo.

Frustrada reunión del Comité Militar

Para ayer a las 9, se había establecido una nueva reunión del Comité Militar, que debía realizarse en el edificio Libertador General San Martín y a esa hora, se hicieron presentes en el edificio, los comandantes en jefe de la Armada, almirante Jorge Isaac Anaya y de la Fuerza Aérea, brigadier general Basilio Lami Dozo.

No se presentó en cambio, el titular del Ejército, teniente general Galtieri, quien continuaba en la residencia de Campo de Mayo, tras las prolongadas deliberaciones efectuadas con los altos mandos de la institución Ejército.

El mensaje presidencial

Esa noche, el teniente general Galtieri, dirigió un mensaje al pais para referirse a los hechos bélicos de Puerto Argentino aunque sin aclarar en ninguno de sus párrafos los términos de la rendición de las tropas argentinas en la isla Soledad.

El mensaje, que en principio —según los anuncios de los medios oficiales controlados por el Estado— pronunciaría desde los balcones de la Casa de Gobierno, fue grabado en una de las dependencias de la casa.

Los elementos reunidos por los altos mandos del Ejército, a propósito de los hechos que terminamos de consignar, provocaron nuevas discusiones y disidencias con la conducción de la institución y del gobierno, acercándose un desenlace que se produjo en la madrugada de ayer.

Confirmación de Anaya

Mientras estos sucesos se registraban en el Ejército, se tomaba al mismo tiempo conocimiento de la posición de los vicealmirante ante el comandante en jefe de la institución naval, almirante Jorge Isaac Anaya.

Según se comentó ayer con insistencia, en la última reunión de vicealmirantes, realizada en el edificio Libertad, el más alto jefe naval habría puesto a consideración de sus altos mandos su alejamiento del cargo, en el caso de existir alguna desinteligencia sobre el manejo de todas las operaciones realizadas durante el conflicto con Gran Bretaña.

Los altos mandos de esa institución, ratificaron su apoyo al comandante en jefe de la Armada y habrían considerado que todas las acciones llevadas a cabo se cumplieron dentro de las previsiones efectuadas por esa institución en forma previa a la iniciación de las operaciones de guerra.

Nº .....

Letra .....

MEMORANDO

Para información de	Producido por
.....	.....
.....	.....
.....	.....

FOLIO Nº 32

Almirante Anaya

Espíritu de lucha, aptitud para el combate, y unión nacional

El comandante en jefe de la Armada dirigió un mensaje al personal de esa institución, señalando que la pérdida de Puerto Argentino, se debió a la "acción mancomunada y la tecnología de avanzada de dos potencias mundiales de primer orden", pero que ello no impedirá que se mantenga "como objetivo, la recuperación plena de la soberanía en las Malvinas", para lo cual, se mantendrá "incólume espíritu de lucha" y se acrecentará la "aptitud para el combate".

La nota que lleva la firma del almirante Jorge Isaac Anaya, expresa textualmente:

"Después de un combate de tres días, cayó Puerto Argentino, sobrepasado en su heroísmo por la acción mancomunada y la tecnología de avanzada de dos potencias mundiales de primer orden. Cuando las acciones se libraron contra el enemigo visible, la situación militar estaba controlada, pero cuando una segunda potencia participó en forma activa en apoyo de la primera, entonces la situación comenzó a revertirse. Señaló con orgullo, que en toda circunstancia el personal de la Armada tuvo un desempeño ejemplar.

"Rindo mi homenaje a quienes cayeron en el cumplimiento de su deber en Puerto Argentino, Grytviken, Crucero ARA General Belgrano, Aviso ARA Alférez Sobral, Isla Borbón, guardacostas de la Prefectura Naval Argentina Río Iguazú, trasporte ARA Islas de los Estados, remolcador Forrest, Puerto Darwin y pilotos de la 1a. y 2a. Escuadrilla Aeronaval de Ataque.

"Las generaciones venideras reconocerán la grandeza de quienes lucharon con denuedo y con valor y que una batalla perdida, no les significó claudicar en sus convicciones. Los pueblos retemplan sus espíritus en las horas de adversidad y la institución debe hacerlo en base a su cohesión y en un culto al coraje y al honor.

"Nuestra causa es justa y de nuestro lado está la razón de la historia y de la justicia. Atento a lo expresado se mantiene como objetivo la recuperación plena de la soberanía en Malvinas, Georgias y Sandwich del Sur; a cuyo efecto se dará cumplimiento a las siguientes acciones:

"Mantener incólume espíritu de lucha;

"Acrecentar aptitud para el combate;

"Empeñar máximo esfuerzo en consolidar la unión nacional".

"La grandeza de un pueblo no está hecha sólo de triunfos"

El ministro de defensa, Amadeo Frúgoli, sostuvo que "más allá del resultado adverso en el campo bélico" que tuvo para la Argentina el conflicto con Gran Bretaña, existen "muchas cosas importantes de que enorgullecernos".

En declaraciones a Noticias Argentinas agregó al respecto que desde el 2 de abril la Argentina "alcanzó logros altamente significativos, tanto en el campo internacional cuanto en el orden interno".

En el orden internacional, Frúgoli destacó especialmente que la justicia de la causa argentina en las Malvinas "ha penetrado profundamente en la razón de la humanidad".

Añadió en ese sentido que "cualquier pretensión que esté reñida con el sentido de la historia va a trasformarse cada vez más en algo insoportable", en alusión al mantenimiento de una situación colonial en el archipiélago.

Recalcó igualmente que la Argentina merece "la más alta consideración de los países que han sido solidarios" con su postura por "la responsabilidad con que ha ejercido sus legítimos derechos de nación soberana.

"Esto significa —señaló— que la presencia de la Argentina será creciente en el concierto de las naciones del mundo".

Destacó Frúgoli que las Fuerzas Armadas "merecen ahora, además del respeto, nuestro profundo agradecimiento y admiración porque han actuado con una alta capacidad profesional" durante las acciones bélicas.

Subrayó que los soldados argentinos actuaron "con un coraje rayano en el heroísmo, con valor, con decisión, con renunciamiento, con una entereza verdaderamente admirable" que es "un ejemplo para toda la Argentina y para el mundo".

Señaló que "esto debe ser y es motivo de legítimo orgullo para todos los argentinos".

Comprobación

Puntualizó, en el plano interno, que la acción del gobierno en lo que a las islas se refiere, permitió comprobar que "la concordia nacional, es decir la unión de los corazones en las cosas esenciales de la vida, está intacta".

Indicó que el presente es "un punto de partida inmejorable para acometer la empresa de resolver viejos y hondos problemas argentinos.

"Madurez es la fuerza que nos impulsa a emprender cualquier empresa, por grande y difícil que parezca", sostuvo Frúgoli.

Apuntó también que "la grandeza de un pueblo no está hecha sólo de triunfos", para agregar que ella "se amasa con sacrificios, con luchas, con esfuerzos, con dolor".

Dijo que todo esto es lo que conduce "a lo largo del tiempo" hacia "un país con fuerza, seguro de su destino y lanzado a la conquista de un porvenir venturoso".

Al reflexionar sobre el momento que atraviesa la nación, aseguró Frúgoli que "más allá de la congoja que podamos experimentar por el resultado adverso en el campo bélico, tenemos muchas cosas importantes de que enorgullecernos" en relación al conflicto con Gran Bretaña.

Sobre las razones del traspié militar, mencionó "la notable superioridad tecnológica de los equipos de armas y el mayor número de efectivos" de las tropas británicas. (NA)

Nº .....

Letra .....

MEMORANDO

Para información de	Producido por
.....	.....
.....	.....
.....	.....

ESTADO MAYOR GENERAL DE LA ARMADA
FOLIO Nº 23
C G A C

Más vale tarde que nunca

El mejor modelo para el país está dado en el Preámbulo de la Constitución

El secretario de planeamiento, brigadier José Miret, afirmó que "nuestro país ya no aguanta ser una especie de laboratorio de experimentación o de ensayo de modelos teorizantes ajenos a la realidad y que sólo nos llevan a discusiones estériles y paralizantes".

"Debemos diseñar —continuo diciendo— nuestro propio modelo de país en torno a un conjunto de objetivos, reducido en su número pero fuertemente convocantes y acrisolados dentro de ese marco de unidad nacional, pues no será con pasiones exacerbadas, ni con inculpaciones mutuas, ni con reproches, quizá a veces justificados pero no necesarios, que construiremos una gran Nación".

La hora actual

En declaraciones a Radio Mitre, el brigadier Miret sostuvo que "en la hora actual debemos armarnos de una gran fortaleza, profunda fe y de una gran esperanza, pues el impulso emocional y la ofuscasión son malos consejeros y pueden hacernos perder de vista al rumbo".

Dijo que en este conflicto con Inglaterra muchos dieron su vida y que ello "nos ha dejado el sagrado mandato de salvaguardar la dignidad nacional y reconstruir sobre la batalla perdida".

Miret consideró que todos los argentinos "debemos partir de una desgarrada autocrítica", tanto de los sectores oficiales como privados, "seguida de todos los renunciamientos personales o sectoriales que sean necesarios".

Este mundo

"Esta visto —añadió— que en este mundo se proclaman principios, pero se mueve por intereses y por lo tanto la dignidad como Nación, no solo se resguarda con valores éticos y morales que son fundamentales por supuesto, sino también por el respaldo de un potencial propio construido con verdadero sentido nacional, y que permita practicar una política interior y exterior independiente y pragmática".

El país

Expresó que los argentinos debemos ponernos de acuerdo en el modelo de país que nos plantea la Constitución Nacional. "El mejor modelo de país está dado en el Preámbulo, no en esos voluminosos libros de biblioteca que se editan, pero que no se leen".

Puntualizó que la gesta de las islas Malvinas representó un cimbronazo para el país, pero que a partir de estos golpes el país debe volverse sobre sí mismo para encarar el futuro en unidad de conceptos.

Los soldados en el sur

Consultado acerca del estado de los soldados argentinos que quedaron en las islas Malvinas, respondió que hay información concreta en el sentido de que "no hay ningún problema en la atención al personal detenido".

"Es preocupación de todas las autoridades —finalizó— recuperarlos lo antes posible y creo que esto se va a activar hoy para que definitivamente todo ese personal se pueda reencontrar con sus familias". (Télam)

Gratuito y precipitado

Negó monseñor Primatesta que el Papa haya traído algún mensaje

Córdoba (NA) — El arzobispo de Córdoba y vicepresidente de la Conferencia Episcopal Argentina, cardenal Raúl Primatesta, declaró que "es una acusación gratuita y precipitada decir que Juan Pablo II haya traido a la Junta Militar un mensaje británico".

Lo hizo durante un reportaje difundido el miercoles por la tarde por el Canal 12 de esta capital.

"Podría asegurar bajo juramento sobre los Santos Evangelios —agregó el prelado— que la única motivación del Papa para venir a la Argentina fue acercarse al pueblo y darle la seguridad de su cercanía pastoral".

El cardenal Primatesta expresó: "Si el Papa ha hecho alguna gestión ha sido una gestión por igual ante todos los responsables de buscar la paz, no es que el Papa sea mensajero de nadie; el Papa es sólo mensajero de Dios".

El momento actual

Al preguntársele si es posible que el Pontífice regrese al país en 1983 respondió: "No parece posible una visita tan inmediata, no porque el Papa no quiera, sino porque pienso que los compromisos no se lo permitirán".

En relación con el desenlace militar del conflicto bélico con Gran Bretaña y sus consecuencias en el plano interno, Primatesta indicó que "el momento actual exige una gran serenidad, una serenidad fundada en la confianza de Dios.

"Hay que sufrir con la patria —continuó—, pero la patria no es sólo un momento; la patria se construye siempre, y entonces hay que tomar valor, coraje, ánimo, para seguir construyéndola".

Valores

Al referirse a las heridas que dejó a la Nación la guerra en el Atlántico sur, expresó: "No hay nada perdido por más que pudieran decir otra cosa; no se trata de valores materiales, hay valores espirituales que se han defendido hasta el último, con el precio de la sangre".

A este concepto agregó: "Y a costa de muchas [illegible] que podrían haberse presentado, y sin embargo se mantuvieron firmes".

"Son valores de [illegible] —acotó el cardenal argentino—, valores de [illegible] Dios; Dios está con nosotros si nosotros lo queremos. Por eso nuestra confianza tiene que asentarse cada vez más para seguir trabajando y construyendo".

La paz

Finalmente, el arzobispo de Córdoba sostuvo que la paz "se hace en base a la convergencia de las opiniones, a la convergencia de los distintos sectores, por eso mismo hoy más que nunca tenemos que volver a la enseñanza sincera, que el episcopado quiso dar en el documento 'Iglesia y comunidad nacional'.".

Concluyó su llamado, diciendo que en el documento episcopal "encontraremos caminos que ahora necesitaremos".

Nº .....

Letra .....

MEMORANDO

Para información de	Producido por
.....	.....
.....	.....
.....	.....

FOLIO Nº 34

Situación del personal que trabajó en las Georgias

Los 23 operarios que habían sido contratados por la empresa Montelmec para desmantelar la ballenera de las islas Georgios han sido declarados prescindibles, según dijeron algunos de los trabajadores afectados.

"Nosotros solamente queremos trabajar y que se cumpla con lo pactado", dijeron José Amaya, oficial montador, Miguel Angel Chal, ayudante, Miguel Angel Marossi, maquinista y Jorge Omar Carrizo, oficial.

"Habíamos convenido con la empresa Montelbec un contrato por cuatro meses que comenzó el 1ro. de marzo, luego un mes de vacaciones y posteriormente, tres meses más [illegible] en las Georgias para finalizar nuestro trabajo. Por los sucesos que ustedes conocen, nuestra labor fue interrumpida el domingo 25 de abril cuando nos tomaron prisioneros los ingleses".

Amaya, que fue quien comenzó a narrar las circunstancias que derivaron a la actual situación, agregó que "cuando nos liberaron el señor Jorge Petrone, jefe de obras en las Georgias nos dijo que no nos hiciéramos problemas, que íbamos a cobrar todo.

El telegrama, dice que a partir del primero de junio prescinden de sus servicios por finalización de trabajo e indica que los haberes y fondo de desempleo están a disposición de los trabajaodres.

Los obreros se quejan: "Queremos ir al Ministerio de Trabajo" porque Montelmec no cumplió con lo pactado y "ahora nos quedamos sin trabajo".

Preguntados los operarios sobre el contrato que habían formalizado antes de viajar, aclararon que "no firmamos contrato, pues los empresarios nos dijeron que de esa manera íbamos a tener menos descuentos". (Télam).

Desmentida de la embajada chilena

La embajada de Chile en nuestro país calificó como "absolutamente falsa y mal intencionada" las versiones que circularon "sobre una supuesta cooperación chilena a las fuerzas armadas británicas para controlar la actividad aérea en la zona sur del territorio argentino".

El comunicado oficial de dicha embajada dice textualmente:

"1) Esta información es absolutamente falsa y mal intencionada, y 2) Además se ha comprobado que la versión difundida es parcial, pues no incluyó el categórico desmentido formulado en el curso del mismo programa de televisión donde este supuesto se originó". (Télam)

El traslado de los efectivos argentinos

Con respecto al traslado de los efectivos argentinos desde Puerto Argentino al continente, se dio a conocer anoche —a las 21.40— en el Ministerio de Relaciones Exteriores y Culto la siguiente información:

"Los esfuerzos que se realizan para lograr el traslado inmediato de los efectivos argentinos que se encuentran en las islas Malvinas con la permanente colaboración del Comité Internacional de la Cruz Roja permiten afirmar que, de no existir inconvenientes, comenzaría dicho traslado en las primeras horas del viernes 16 (por hoy) del corriente.

"Los buques hospitales 'Bahía Paraíso' y 'Almte. Irizar' y el buque auxiliar de la Armada 'Cabo San Antonio' por una parte, y los buques británicos 'Canberra' y 'Norland' por otra, cumplirían con dicha operación que de tal manera podría completarse en un breve plazo.

"También se ha abierto la posibilidad de que algunos de los miembros de las fuerzas argentinas en las islas sean trasportados al continente por vía aérea".

Nº .....

Letra .....

MEMORANDO

Para información de	Producido por
.....	.....
.....	.....
.....	.....

Radiografía de una derrota

El "peligro de muerte": confundir una batalla que se ha perdido con una guerra que no se perdió

Por Manfred Schönfeld

El país está despertando —como quien vuelve en sí después de haber sido atontado a golpes— y adaptándose a la realidad de lo que entraña la derrota sufrida en Puerto Argentino, a manos del invasor británico.

La reacción de la ciudadanía se canaliza —dentro de un estado general de confusión— de diferentes maneras. Eso no sólo se debe al simple hecho de que cada uno reaccione de acuerdo con su temperamento. Muchos —sectores enteros, algunos de ellos muy numerosos, otros si no numerosos, al menos cualitativamente representativos— reaccionan según sus respectivas motivaciones (las que los rigieron antes y durante la acción bélica) y también según sus respectivos intereses.

Con las presentes consideraciones —que quizás terminen por convertirse en una pequeña serie de comentarios— intentamos abordar un análisis, algo así como una radiografía de la derrota que hemos sufrido. Trataremos de enfocar las diferentes raíces que, según creemos entenderlo, tiene esa derrota: es decir lo que funcionó mal aquí o allá, ya sea en lo puramente militar, ya en lo diplomático, ya en el manejo de la información, ya en el comportamiento del frente interno ya en el campo de la economía.

No será fácil efectuar ese análisis, particularmente en un momento tan cercano a los acontecimientos en cuestión como lo es el presente. Aun así, consideramos ineludible hacerlo, precisamente antes de que ciertas impresiones todavía frescas se borren.

La inmediatez adolece de la falta de perspectiva, pero tiene la ventaja de lo que acaba de vivirse, palpitantemente, de cerca. Aun a riesgo, pues, de que —en estas consideraciones— pequemos, como indudablemente lo haremos, de un inevitable apasionamiento, queremos dejar fijadas algunas opiniones en un instante en que nos brotan del alma, no a modo de cruda manifestación de lo irracional, pero sí como imagen vivida, es decir no como letra muerta.

Qué es la derrota

Antes que nada —y a fin de poder decir algo acerca de las raíces de la derrota— tendríamos que definir lo que es en sí, esa derrota. Tememos que, en seguida no más, nos hallaremos —de cara a vastos sectores de la opinión del país— con una opinión diferente a la nuestra. Pero sabemos también que hay otros sectores —por lo menos igualmente caudalosos en número y, de hecho, tan calificados como aquéllos— que comparten la opinión que sostenemos y que es la siguiente:

La Argentina no ha sido derrotada. Ha perdido una batalla, pero de modo alguno la guerra. En ese sentido, vale para nosotros la histórica proclama dada por Charles de Gaulle, desde su exilio londinense, a todos los franceses, en junio de 1940.

Si el jefe de la Francia libre juzgaba que su país "sólo había perdido una batalla", que "no había perdido la guerra" y que "nada estaba perdido" habida cuenta de que la mitad del territorio francés estaba ocupada por el invasor nazi y el resto estaba en manos del colaboracionista régimen de Vichy— se comprenderá hasta qué punto superlativo el concepto del gran militar y hombre de estado de Francia se aplica a nuestra situación actual.

Digámoslo, pues, con la inconfundible claridad: la primera conclusión que debemos sacar de la derrota en

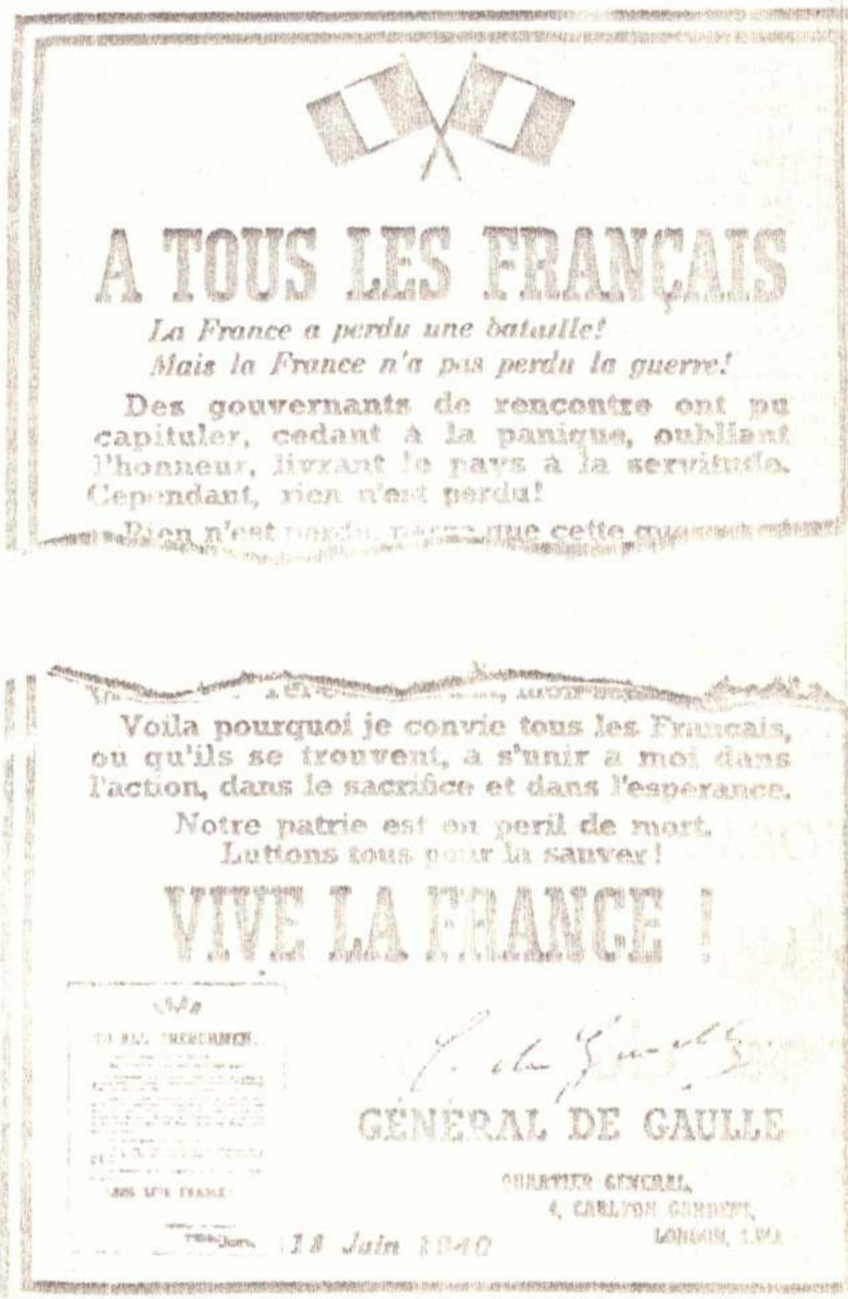

A TOUS LES FRANÇAIS

La France a perdu une bataille!
Mais la France n'a pas perdu la guerre!

Des gouvernants de rencontre ont pu capituler, cédant à la panique, oubliant l'honneur, livrant le pays à la servitude. Cependant, rien n'est perdu!

Rien n'est perdu, parce que cette guerre [illegible]

Voilà pourquoi je convie tous les Français, où qu'ils se trouvent, à s'unir à moi dans l'action, dans le sacrifice et dans l'espérance.

Notre patrie est en péril de mort. Luttons tous pour la sauver!

VIVE LA FRANCE !

GÉNÉRAL DE GAULLE

QUARTIER GÉNÉRAL,
4, CARLTON GARDENS,
LONDON, S.W.1.

18 Juin 1940

Parte del texto de la famosa proclama de Charles De Gaulle, lanzada el 18 de junio de 1940, desde su cuartel general londinense, en el número 4 de Carlton Gardens. Los pasajes que reproducimos dicen: "A TODOS LOS FRANCESES ¡Francia ha perdido una batalla! ¡Pero Francia no ha perdido la guerra! Gobernantes improvisados podrán haber capitulado, cediendo ante el pánico, olvidando el honor, dejando librado el país a la servidumbre. ¡Y, sin embargo, nada está perdido!

. . . .

De ahí que convoque a todos los franceses, dondequiera que se encuentren, a unirse en la acción, en el sacrificio y en la esperanza. Nuestra patria está en peligro de muerte. ¡Luchemos para salvarla! ¡VIVA FRANCIA!

Puerto Argentino es que no es más —ni menos— porque tampoco hemos de menospreciar su importancia— que lo que entraña una batalla perdida. Si eso nos induce a dar por terminada la guerra, es porque estamos dispuestos —gobierno, pueblo, el país visto en conjunto— a llevar el estigma del derrotismo, de la cobardía, de la indignidad y de traicionar la memoria de los hombres —en muchos casos, jóvenes, casi niños aun— que fueron a dar llenos de fe y de entusiasmo patriótico, su vida o su salud física por la Nación Argentina, es decir por todos nosotros.

A todo gobierno, sea quien fuere el que lo encarne ahora, sea quien fuere el designado como autoridad visiblemente suprema, y que no llevase adelante la guerra, le cabrían entonces aquellas palabras del aludido manifiesto de De Gaulle —fechado el 18 de junio de 1940, hace hoy exactamente 42 años, por curiosa coincidencia— que dicen:

"Gobernantes improvisados habrán podido capitular, cediendo ante el pánico, olvidando el honor, dejando librado el país a la servidumbre. Y, sin embargo, ¡no todo está perdido!"

¿Habrá —nos preguntamos— entre la cúpula castrense, habrá entre los dirigentes civiles, habrá entre los políticos o quienes fuesen pero que, de cualquier modo, no podrían hacer nada sin la anuencia de la cúpula castrense, habrá entre cualquiera de los que tienen en estos momentos, poder de decisión en el país, alguno que quiera entrar en la historia argentina bajo el signo de los calificativos que acabamos de enumerar?

La supuesta "continuación" de la lucha

Esperamos que no, pero lamentablemente no podemos decir que estemos seguros de ello. Tememos —por ya haber notado síntomas que apuntan en tal dirección— que se nos dará a entender, vagamente, que la lucha por las Malvinas continúa.

Claro, continúa así como nunca dejó de existir —simbólicamente— desde la usurpación de 1833: o como se desarrolló, pacífica y [illegible]mosamente, desde la [illegible]ción de las negociaciones en Londres, en 1966, sobre la base de la resolución 2065 de las Naciones Unidas.

Si se entiende la palabra "lucha" en su acepción bien lata, bien elástica, bien flexible, bien blanda, se entiende que la lucha continuará... continuará hasta las calendas [illegible], que también como [illegible] arrastrando nuestra querella ante la compasiva mirada de los foros internacionales, y que continuaremos pronunciando discursos y recibiendo aplausos y abrazos y [illegible] y canciones y [illegible] [illegible] [illegible] en estas últimas.

Además se nos dirá que, de modo alguno la situación [illegible] de ser comparada con la de Francia arrollada por las unidades blindadas de Hitler en 1940. Que aquí no se puede hablar de un país que quedó librado a la servidumbre. De acuerdo. Las situaciones —en lo palpablemente externo— se entiende que nunca pueden ser perfectamente idénticas, que sólo hay una similitud, una aproximación, un paralelismo más o menos lejano o más o menos vecino.

Lo que importa, empero, es la esencia de cada situación, su médula espiritual. Y desde ese punto de vista, nuestra humillación, la de nuestra gente joven —sobre todo la de esa generación que es nuestro futuro— es la misma que la de la Francia que, en 1940, quedó tendida y deshecha.

¿Quien alza aquí la Cruz de Lorena?

Francia tuvo, sin embargo, a su Charles De Gaulle, y lo tuvo en horas mucho, muchísimo más difíciles que las que —comparativamente— está pasando la Argentina.

¿No hay quien levante en este país y en esta hora un emblema equivalente a la Cruz de Lorena? Estamos pasando mentalmente revista a las figuras real o supuestamente más destacadas en los diversos órdenes del quehacer nacional y estamos buscando en vano. Lo único que, por ahora, se hace notar es el evidente afán de la mayoría de los dirigentes de poner, por un lado, una cara compungida, pero por el otro apresurarse a adoptar una actitud como si ya todo hubiese pasado, como si ya nada pudiese hacerse, como si el asunto Malvinas ahora debe quedar latente hasta mejor ocasión... y a otra cosa.

Es más: el oportunismo que creemos sentir es tal, que incluso se evidencia una [illegible] [illegible] [illegible] en cuanto a la convergencia de los respectivos intereses y conveniencias: por un lado, la del gobierno militar que ve en esto que nos es presentado —y es, en verdad, serio— como un desastre, una oportunidad ideal para zafarse del desastre real que —con o sin guerra austral, con o sin frustrado intento de recuperación de las Malvinas— de cualquier manera se le venía encima: a saber, el de la situación económico-social, en general, y financiera en particular; y, por el otro, la de ciertos dirigentes políticos y gremiales que, acercándose a mitad de camino hacia lo que el gobierno quiere, ven una oportunidad no menos ideal para arrimarse al calorcito del poder político compartido.

A lo cual se agrega, naturalmente, la maraña de los intereses comerciales, nacionales o combinados con intereses extranjeros, que podrían verse afectados por la continuación por parte argentina de la guerra, ya que tal continuación debería [illegible] [illegible] en estos momentos, más que nada la forma de una guerra económica en gran escala, contra los intereses británicos y los de todos aquellos países que se aliaron con Londres para contribuir a doblegarnos, sin que hubiese —de parte argentina— la más mínima ofensa o el más mínimo agravio dirigido contra ellos.

En peligro de muerte

Hemos dicho, al comienzo de estas consideraciones, que intentaremos analizar las [illegible] de nuestra derrota en Puerto Argentino. La primera —la más profunda— sería la de haber aceptado, implícitamente, la posibilidad de que tal derrota fuese algo más que una mera batalla perdida y que, en cambio, pudiese significar perder la guerra.

Pero quizás estemos todavía a tiempo para no incurrir en esa actitud [illegible]. [illegible] que —si pensamos en la [illegible] del país— en aquel que lo dio todo y que [illegible] dispuesto a darlo todo, pensamos en su futuro, en la desilusión que está sufriendo en estos instantes, en [illegible] hondo desgarramiento [illegible] [illegible] [illegible] entonces también nosotros [illegible] podremos menos que repetir las palabras escritas un 18 de junio como hoy —[illegible] [illegible] por Charles De Gaulle [illegible] [illegible] peligro de muerte [illegible] [illegible] nos todos para salvarla!

FOLIO Nº 35
COAC

Radiografía de u

El "p
que se h

El país está despertando —como quien vuelve en sí después de haber sido atontado a golpes— y adaptándose a la realidad de lo que entraña la derrota sufrida en Puerto Argentino, a manos del invasor británico.

La reacción de la ciudadanía se canaliza —dentro de un estado general de confusión— de diferentes maneras. Eso no sólo se debe al simple hecho de que cada uno reaccione de acuerdo con su temperamento. Muchos —sectores enteros, algunos de ellos muy numerosos, otros si no numerosos, al menos cualitativamente representativos— reaccionan según sus respectivas motivaciones (las que los rigieron antes y durante la acción bélica) y también según sus respectivos intereses.

Con las presentes consideraciones —que quizás terminen por convertirse en una pequeña serie de comentarios— intentamos abordar un análisis, algo así como una radiografía de la derrota que hemos sufrido. Trataremos de enfocar las diferentes raíces que, según creemos entenderlo, tiene esa derrota: es decir lo que funcionó mal aquí o allá, ya sea en lo puramente militar, ya en lo diplomático, ya en el manejo de la información, ya en el comportamiento del frente interno ya en el campo de la economía.

No será fácil efectuar ese análisis, particularmente en un momento tan cercano a los acontecimientos en cuestión como lo es el presente. Aun así, consideramos ine-

y, de
como
ten la
mos y

La
derrot
batalla
la gue
le par
procla
Gaulle

E. MAYOR GENERAL DE LA ARMADA
FOLIO Nº
316
C. O. A. C.

El comunicado número 166 del Estado Mayor Conjunto

Anoche a las 21.30, el Estado Mayor Conjunto dio a conocer el comunicado número 166, en el que se relataron las acciones bélicas desarrolladas en Puerto Argentino y las causas que motivaron su caída en poder del enemigo.

En su texto, se señala que el general Menéndez, concertó un cese del fuego de hecho, que comprendía exclusivamente las acciones de las fuerzas bajo su mando, después de una batalla final en la que las fuerzas británicas utilizaron armamentos no conocidos hasta el desarrollo de esa batalla.

En forma textual, dicho comunicado expresa lo siguiente.

"El Estado Mayor Conjunto, en relación con los hechos que llevaron a la decisión de cesar el fuego en el combate de Puerto Argentino y después de un minucioso análisis y recopilación de toda la información disponible, comunica:

"1. Que el día 13 de junio a las 10 horas, las fuerzas inglesas comenzaron una intensa acción de ablandamiento mediante persistente fuego de artillería, cañoneo naval y bombardeo aéreo, que produjo daños materiales en la artillería y armas de apoyo.

"2. Que a las 22.30 horas del mismo día, iniciaron un ataque de gran envergadura, explotando fundamentalmente su capacidad tecnológica para operar de noche, la que fue facilitada por la disponibilidad de equipos especiales para visión nocturna, tales como visores y miras infrarrojos, guiadores de misiles portátiles, sistemas lazer de puntería, morteros individuales descartables, etc.

"3. Que el ataque mencionado fue complementado con el apoyo masivo de helicópteros, especialmente aptos para operaciones nocturnas, que permitieron al enemigo una gran movilidad con un mínimo de desgaste para su tropa.

"4. La operación fue concebida en tres grandes direcciones: 1, Harriet-Tumbledown; 2, Logdon-Wireles Ritdge; 3, Murrel-Cortley Hill.

"A las 5 horas el enemigo logró quebrar el frente defensivo y penetrar en la posición propia. Al mismo tiempo fuerzas especiales helitrasportadas superaban nuestras defensas por arriba y descendían a espaldas de nuestros hombres conformando un cerco prácticamente imposible de romper, obligando a un cambio de frente de muy difícil concreción.

"5. Mientras se realizaban los movimientos de tropas mencionadas, la artillería del enemigo con fuego sobre blancos puntuales y los helicópteros de ataque efectuando fuego de apoyo con singular eficacia y continuidad, debido a sus avanzados sistemas de armas, destruyen nuestra artillería y afectan sensiblemente las comunicaciones, reduciendo de manera drástica la capacidad de combate propia.

"6. Con las primeras luces del día, a las 9 horas, el enemigo había conquistado las alturas prominentes del terreno y los puntos claves de la defensa.

"El intenso combate continuó empleando las reservas, hasta las 14 horas, momento en que la situación se tornó insostenible.

"7. A las 15 horas, se produjo un cese del fuego de hecho, sin acuerdo previo y el comandante de la guarnición militar Malvinas efectuó la evaluación correspondiente, concluyendo que era imposible continuar la resistencia sin producir un estéril derramamiento de sangre.

"8. En función de lo expuesto precedentemente concertó con el comandante de las fuerzas inglesas el cese del fuego, decisión ésta que comprendía exclusivamente las acciones que desarrollaban las fuerzas bajo su mando.

"9. Del análisis del combate desarrollado en Puerto Argentino y de la comparación con las acciones llevadas a cabo a lo largo de todos los episodios bélicos en el área Malvinas puede concluirse:

"9.1. Que la toma de Puerto Argentino fue producto de la neta superioridad en medios y tecnología de las fuerzas inglesas.

"9.2. Que esos medios fueron empleados recién cuando el enemigo inició su ofensiva final y ante la certeza que de otro modo su triunfo hubiese sido sumamente dificultoso.

"9.3. Que esos medios, muchos de los cuales eran totalmente nuevos y desconocidos aún en el mercado de armas mundial, convirtieron el área de operaciones Malvinas, en un campo de experimentación y prueba.

"9.4. Que la logística fue facilitada por los Estados Unidos.

"9.5. Que los mismos ingleses han reconocido que la capacidad profesional, valentía y espíritu de nuestras tropas constituían un escollo que sólo podía ser salvado por una neta superioridad en material, tanto cualitativa como cuantitativa.

"9.6. Que no cabe sino reconocer que la superioridad técnica y la disponibilidad de medios han sido los artífices de este triunfo parcial de Gran Bretaña.

"10. Que ha incidido fundamentalmente en el desarrollo de las operaciones el hecho de que se nos hayan cerrado los mercados mundiales aptos para adquirir armamento.

"11. Debe tenerse especialmente en cuenta al hacer la evaluación que, pese a nuestra menor capacidad tecnológica, diferencia de medios e imposibilidad de reposición de material, nuestras Fuerzas Armadas con idoneidad, valor y decisión, no sólo enfrentaron a Inglaterra, una de las primeras potencias del mundo, apoyada por los Estados Unidos, la C.E.E. y la aquiescencia de la OTAN, sino que le produjeron daños desproporcionados en relación con la diferencia de fuerzas y medios en oposición".

Nº .....

Letra .....

MEMORANDO

Para información de	Producido por
.....	.....
.....	.....
.....	.....

ESTADO MAYOR GENERAL DE LA ARMADA
FOLIO Nº 27
C. O. A. C.

"El gobierno debe consolidarse y mantener plena aptitud para gobernar", dijo Alsogaray

"El gobierno debe consolidarse y mantenerse en plena aptitud para gobernar. Tiene títulos para ello. Ningún grupo político o de otra clase puede reprocharle la acción emprendida en las Malvinas, porque todos, sin excepción, la aplaudieron y la apoyaron".

Los conceptos pertenecen al ingeniero Alvaro Alsogaray, durante el trascurso de su exposición sobre el tema "Economía de postguerra", que efectuó en la reunión-almuerzo semanal del Rotary Club de Buenos Aires, a la que concurrió especialmente invitado.

Presidió la reunión el presidente de esa institución, doctor Alberto Dodero, y además se procedió a incorporar a la entidad rotaria, a los señores Enrique C. W. Dodero, en la clasificación "Estibajes portuarios", y Eduardo A. Pigretti, en "Enseñanza, recursos naturales".

De izquierda a derecha, el doctor Luis F. Moore; el ingeniero Alvaro Alsogaray; el doctor Alberto N. Dodero, presidente del Rotary Club de Buenos Aires, y el doctor Ovidio Giménez, durante la reunión-almuerzo semanal de la entidad

Del ingeniero Alsogaray

El orador comenzó por señalar que la reunión estaba programada hace algunas semanas y tenía por objeto analizar la economía de postguerra, "pero los dramáticos acontecimientos que vive el país obligan a ampliar el horizonte y considerar otros asuntos más acuciantes y trascendentes. De ahí que debamos hablar de la reconstrucción de posguerra. La crisis que afecta a la Nación Argentina es sin duda la mayor de este siglo. Está en juego su futuro por largos años y éste depende de las fundamentales decisiones que se tomen en los próximos meses. Hemos llegado a un punto donde ya no caben paliativos ni soluciones intermedias. Esta vez tendremos que enfrentar la realidad y terminar con las complacencias, los disimulos, las verdades a medias y las falsedades", aseveró.

Premisas fundamentales

En seguida, el ingeniero Alsogaray opinó: "Creo que para enfocar esa tarea en el futuro inmediato debemos partir de unas pocas pero sólidas premisas. Me limitaré a enunciarlas, sin intentar explicarlas ni demostrarlas. Esa tarea queda reservada para más adelante en oportunidad del gran debate que sin duda sobrevendrá.

"La primera premisa es que el gobierno debe consolidarse y mantenerse en plena aptitud para gobernar. Tiene títulos para ello. Ningún grupo político o de otra clase puede reprocharle la acción emprendida en las Malvinas, porque todos, sin excepción, la aplaudieron y la apoyaron. La forma en que esa acción fue conducida podrá discutirse más adelante, pero no es el momento de hacerlo. Ahora hay que pensar sólo en reconstruir el país y particularmente su economía.

"La segunda premisa —continuó— es que el apoyo irrestricto e incondicional brindado al gobierno a partir del 2 de abril estuvo relacionado exclusivamente con el problema de las Malvinas. Respecto a los demás problemas, ese apoyo o alternativamente crítica, dependerán de la forma en que actúe de aquí en adelante. El pueblo argentino demandará, sin duda, definiciones claras y categóricas. El límite de su paciencia y tolerancia parece haber sido alcanzado. Los funcionarios tendrán que rendir cuentas de sus actos. La era de que nadie es responsable de tremendos desatinos y fracasos ha terminado".

"Instaurar una nueva República"

Más adelante, puntualizó que la tercera premisa, concordante con la anterior, es que la unifromidad de opiniones lograda en oportunidad de la batalla de las Malvinas, no podrá mantenerse, "ni es lógico que se mantenga —dijo— cuando se traten las grandes cuestiones que hacen a la reconstrucción del país". En un solo punto parece haber acuerdo: el deseo común a la gran mayoría de los argentinos, de instaurar una verdadera República. Pero precisamente porque no trata de una República no puede haber semejante uniformidad. Esta sólo existe bajo el peso de la coerción policial de los comisarios del pueblo en los regímenes totalitarios, pero se trata de una conformidad impuesta, muy próxima a la esclavitud.

El sistema económico

Al hacer después referencia al sistema económico a implementarse, el orador señaló que "la mayoría de los partidos políticos, sindicatos y empresarios 'desarrollistas' pretenden acentuar el intervencionismo estatal, el proteccionismo y el dirigismo que nunca hemos abandonado, para lo cual no vacilan en recurrir a una gran inflación, aun a riesgo de la hiper-inflación. Estas tendencias encuentran eco debido al tremendo fracaso de las políticas económicas aplicadas desde abril de 1976 hasta la fecha, que la opinión pública califica como 'liberales' aun cuando no hayan sido otra cosa que una refinada reedición de las perniciosas prácticas dirigistas e inflacionarias de los treinta años anteriores. La alternativa —opinó— sería llevar a la práctica los propósitos enunciados por el actual gobierno en diciembre de 1981, que debían concretarse a fines de abril último a través de una drástica reducción del peso del Estado en la economía. Esto último exige un completo saneamiento financiero y fiscal, y una profunda reforma de estructuras conforme a las modernas técnicas de la economía de mercado. En esa opción —economía dirigista o economía racional— reside la clave. Dependiendo de por cual nos inclinamos, accederemos a uno u otro futuro".

"La hibernación política"

En seguida subrayó que la quinta premisa "es que la hibernación política de los últimos seis años ya no tiene razón de ser".

Sobre el particular, el ingeniero Alsogaray dijo:

"El hallazgo de fórmulas adecuadas para salir del interregno actual no es cuestión de tiempo sino de inteligencia y coraje. Nada se gana con postergar las decisiones; aquellas no surgirán por el solo trascurrir del tiempo ni por la simple repetición de 'slogans' sobre el retorno a la República y a la democracia. Hay que actuar ahora estableciendo unas pocas reglas generales y dejando luego libertad de acción a las fuerzas políticas. El problema peronista no fue resuelto pero ya es demasiado tarde para resolverlo orgánicamente. No ha habido en los dirigentes civiles y militares comprensión ni voluntad para encararlo. Ahora habrá que confiar exclusivamente en la sensatez del pueblo argentino. De cualquier manera es mejor correr ese riesgo que seguir manteniendo una situación que es ya insostenible y que puede tornarse explosiva".

"Hoy, como después de Caseros"

En la última parte de su disertación el ingeniero Alsogaray manifestó: "Creo que estamos viviendo un momento histórico equivalente al después de Caseros. Se trataba entonces y se trata hoy de decidir el destino del país después de décadas de absolutismo de distintas clases. Durante los últimos 35 años éste ha estado representado por avances del Estado sobre las actividades privadas de los habitantes, operados a través de una burocracia y una tecnocracia creciente y dominadora, que nos ha arrastrado a la presente crisis. Esa es la raíz del mal. En 1853-60 encontramos el camino adecuado. Tengo la firme esperanza de que esta vez también seremos capaces de hallarlo".

Nº .....

Letra .....

MEMORANDO

Para información de	Producido por
.....	.....
.....	.....
.....	.....

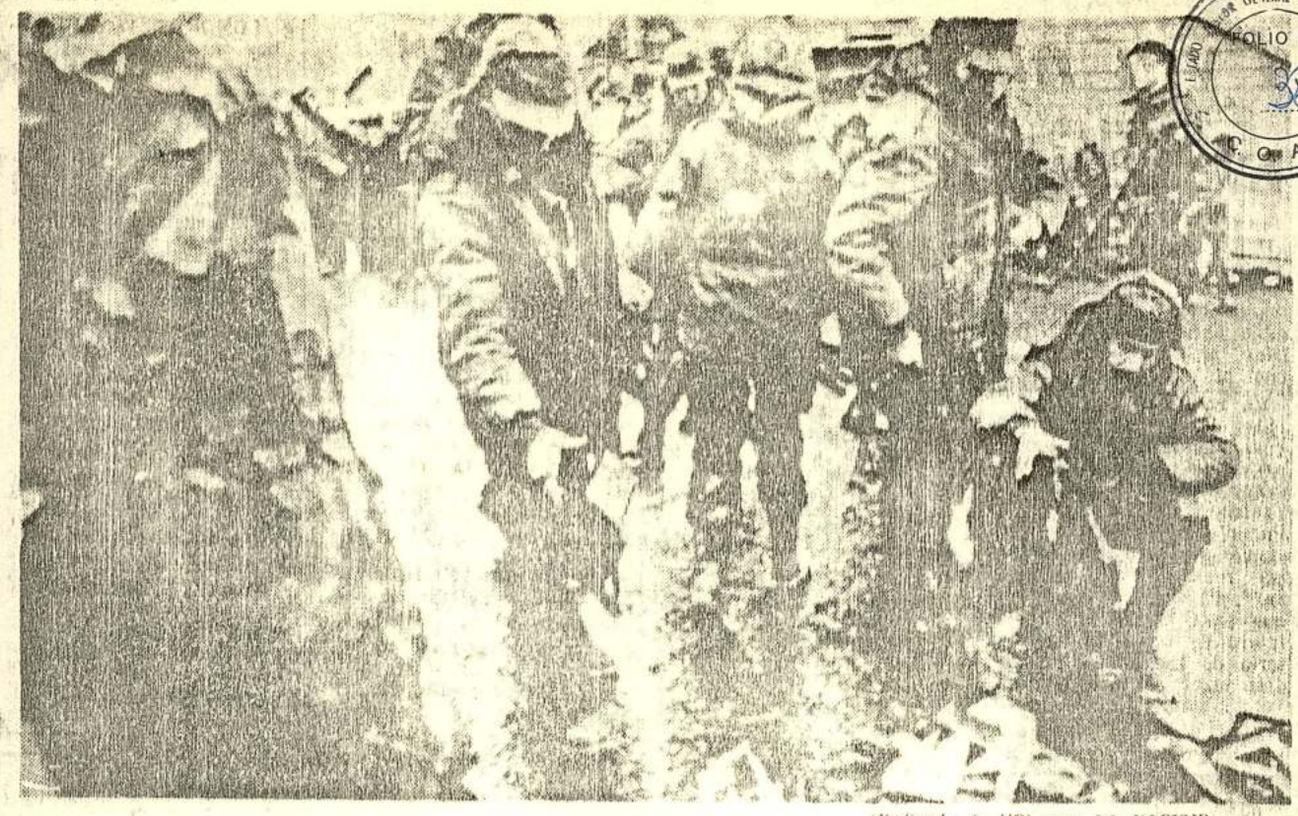

(Fotografía de UPI para LA NACION)

Soldados argentinos entregan, ayer, armas y municiones en Puerto Argentino

FOLIO Nº 38

Headquarters, [illegible]
Falkland Islands

I, the undersigned, Commander of all the Argentine land, sea and air forces in the Falkland Islands [illegible] surrender to Major General J. J. Mile[illegible] as representative of her Brittanic Majesty's Government.

Under the terms of this surrender all Argentinian personnel in the Falkland Islands are to muster at assembly points which will be notified by General Moore and must over their arms, ammunition, and all other weapons and warlike equipment as directed by General Moore or appropriate British officers acting on his behalf.

Following the surrender all personnel of the Argentinian Forces will be treated with honour in accordance with the conditions set out in the Geneva Convention of 1949. They will obey any directions concerning movement and in connection with accomodation.

This surrender is to be effective from 2359 hours Mild on 14 June (2059 hours local) and includes those Argentine forces presently deployed to and around Port Stanley, those others on East Falkland, West Falkland and all the outlying islands.

[illegible] Commander Argentine Forces

[illegible] de J. [illegible]
Major General

[illegible] Witness

[illegible] hours June '82

Reproducción facsimilar del documento de rendición firmado por los generales Mario Benjamín Menéndez y Jeremy Moore, en el que se observan dos enmiendas impuestas por el vencedor argentino. El texto completo del acta se publica en la primera página de esta edición

Nº .....

Letra .....

MEMORANDO

Para información de	Producido por
.....	.....
.....	.....
.....	.....

ESTADO MAYOR GENERAL DE LA ARMADA
FOLIO Nº 29
C U A . C .

LA NACION

Fundado por Bartolomé Mitre el 4 de enero de 1870

"LA NACION será una tribuna de doctrina" (Núm. 1, Año 1)

Director: DR. BARTOLOMÉ MITRE

Buenos Aires, viernes 18 de junio de 1982

Una crisis de gobierno

Las razones que explican la crisis del gobierno encabezado por el general Galtieri resultan tan evidentes que casi no necesitan análisis. La Argentina acaba de sufrir una derrota en el campo militar y es de toda urgencia clarificar la situación emergente de ese hecho desdichado. Si ya el desenlace de las acciones bélicas sugería un pronto eco interno, ninguna duda cabe de que el manejo político posterior a la rendición argentina en la capital malvinense redujo el espacio en el cual podría moverse el hasta ayer comandante en jefe del Ejército.

En términos figurados podría decirse que el Gral. Galtieri se asestó a sí mismo un recio golpe el día martes pasado. Ese día se arriesgó a capitalizar a su favor el unánime sentimiento de frustración generado por la derrota militar. El llamamiento para una reunión popular en la Plaza de Mayo apuntaba, sin duda, en esa dirección, pero no sólo obtuvo escasa respuesta en los sectores mayoritarios de la población capitalina sino que el lugar de aquéllos fue ocupado por núcleos del activismo alimentado por los extremos de la derecha y de la izquierda, en una operación en la cual se echó de menos la espontaneidad.

A continuación de la fallida asamblea popular, el Gral. Galtieri dirigió a la República un mensaje desprovisto del contenido que las circunstancias exigían. A un país ávido de información objetiva y necesitado de conocer tanto el rumbo de la Nación como la situación en que quedaban nuestros soldados en el escenario bélico se supuso que podía tranquilizárselo con frases enérgicas pero distantes de los puntos críticos del momento.

Dijimos al día siguiente de ese discurso que requería precisiones adicionales la afirmación de que la paz definitiva con Gran Bretaña dependía del carácter de su retorno a las islas. Parece obvio que la suerte de los soldados argentinos retenidos como prisioneros por la potencia triunfante no podía depender del azar ni de la lenta gestación de una estrategia militar efectuada en Buenos Aires. Por extorsivo que resulte el planteamiento británico, corresponde tener en cuenta la magnitud de los sacrificios humanos ya realizados en el curso de las operaciones bélicas. No es sensato ni oportuno apostar en el aire cuando se carece de medios como para garantizar la supervivencia de miles de hombres desarmados y expuestos a la voluntad del vencedor.

Ha sido un valor entendido que una solución favorable en el conflicto por la reivindicación de nuestras islas en el Atlántico Sur hubiera forjado una robusta plataforma para que el general Galtieri pudiese gravitar personalmente desde la presidencia en la estructuración de un tramo intermedio conducente a la plenitud constitucional. El resultado de la guerra altera profundamente la virtualidad de esa gravitación, pero la obligada sustitución de hombres no debe modificar la sustancia del objetivo propuesto. Gran parte de las angustias colectivas percibidas en el día de la víspera provienen de una ola de incertidumbres que supera las menciones de los nombres de quienes ocuparon la atención pública.

Las noticias de ayer en cuanto a que el alejamiento del general Galtieri de la Presidencia de la República era un acontecimiento en vías de realizarse dieron el tono de una jornada en la cual diversos episodios confirieron una enigmática extensión al cuadro de la crisis. Quienes protagonicen la serie de modificaciones iniciada con la renuncia del comandante en jefe del Ejército no habrán de ignorar la complejidad de los deberes que les aguardan.

El primero de esos deberes es el de ubicar sin subterfugios al país ante el hecho de una guerra que, en su fase militar, acaba de perderse. Ello implica la necesidad de hacer públicos los términos básicos de las negociaciones, que han de ser emprendidas cuanto antes.

Atravesamos una hora de enorme confusión porque está a la vista la identidad de quienes retroceden, pero los que avanzan tienen aún que despejar el propio terreno de su esfera antes de articular un programa coherente y, sobre todo, convincente. Es un pasaje en el que las Fuerzas Armadas asumen la responsabilidad de elaborar una solución de tal naturaleza que evite daños a su propia contextura. Por encima de las opiniones que cada uno de nosotros pueda tener acerca de las características actuales del poder militar, todos tenemos que aceptar que, en este instante, las Fuerzas Armadas constituyen la columna vertebral de un organismo colectivo del cual forman parte todos y cada uno de los sectores de nuestra sociedad. Para que ese organismo evolucione en su salud hacia la genuina recuperación republicana es, pues, imprescindible que se mantenga erguido.

Precisamente porque hay confusión en ámbitos muy variados —incluidos aquellos en los que se originan las decisiones principales— nada resulta hoy más aconsejable que un esfuerzo general a fin de mantener la serenidad. Los apresuramientos son susceptibles de ser pagados a un precio altísimo. Y la serenidad para salir de la confusión es, por lo demás, el homenaje más constructivo que puede rendirse a quienes han vertido su sangre y han ofrendado sus vidas en la lucha armada que se libró en el Sur.

Nº .....

Letra .....

MEMORANDO

Para información de	Producido por
.....	.....
.....	.....
.....	.....

Buque hospital Almirante Irízar

Comenzará hoy el desembarco de los heridos en combate

COMODORO RIVADAVIA. — Hoy se iniciará el desembarco del buque hospital Almirante Irízar de un poco más de 300 heridos en los combates de las islas Malvinas, que son los primeros en ser evacuados de los hospitales de campaña de Puerto Argentino, luego del cese del fuego acordado el lunes último entre los generales Mario Benjamín Menéndez y Jeremy Moore.

La nave fondeará a una milla, aproximadamente, de la costa que bordea al golfo San Jorge, en las primeras horas de la mañana, y a las 9 se iniciará el desembarco de los heridos en helicópteros de la Fuerza Aérea y del Ejército, en los cuales serán trasladados al hospital regional de esta ciudad para su clasificación e internación. Según se sabe, de los 320 que conduce el Almirante Irízar, 60 son de carácter grave y serán los primeros en ser desembarcados.

El Bahía Paraíso

Aún no se sabe si mañana o pasado mañana fondeará aquí otro buque hospital argentino, el Bahía Paraíso, del que no se sabía si había zarpado ya de Puerto Argentino. De este último buque serán desembarcados un centenar de heridos, y

Por César Corbellini Rosende
(Enviado especial de LA NACION)

los restantes lo harán en Puerto Belgrano.

De esta manera comienza el regreso al continente de parte de los efectivos que, a partir del 2 de abril, fueron acantonados en las islas Malvinas.

Repliegue

Mientras tanto, continúa el repliegue de las unidades que permanecían en cuarteles y vivacs ubicados en esta ciudad, en espera de ser trasladados al archipiélago como refuerzo.

En aviones de la Fuerza Aérea fueron ya trasladados a sus asientos naturales en las provincias de Córdoba y La Rioja, los efectivos de la IV Brigada Aerotransportada y del Regimiento 17 de Infantería Aerotransportada. Finalizará hoy el traslado a su asiento de la Capital Federal y de la provincia de Buenos Aires de los efectivos de los regimientos I, II y III de Infantería, y del Regimiento de Granaderos a Caballo.

La capacidad de internación

En una conversación mantenida con el director del hospital regional de Comodoro Rivadavia, doctor Alberto A. Poretti, para conocer la amplitud de los servicios destinados a los heridos de guerra, nos indicó que el establecimiento que dirige —de alta complejidad y uno de los dos hospitales de referencia para la situación actual, pues el otro es el hospital Alvear, de YPF— antes de ser utilizado como lugar de internación de los heridos suspenderá la atención de los consultorios externos, y los pacientes que a ellos concurrían serán derivados a cinco consultorios periféricos y clínicas privadas no obstante continuará con la atención de sus pacientes internados.

La capacidad de internación del hospital fue ampliada a 300 camas —con ayuda de los empresarios y de toda la población de la ciudad—, 100 de las cuales pueden ser para enfermos graves. Los cuatro quirófanos allí instalados funcionarán las 24 horas, con su dotación médica correspondiente.

Además, el hospital Alvear tiene una capacidad de 200 camas, y las dos grandes clínicas privadas de Comodoro Rivadavia —la Cruz Azul y la Asociación Española de Socorros Mutuos— suman 120 camas más.

SOLICITADA

ARGENTINOS: MORIR ES NACER A UNA VIDA NUEVA

Como un argentino más que tiene los dientes apretados; apretados en un gesto de impotencia, dolor, angustia pero no de desesperación, me he preguntado y he escuchado últimamente muchas voces que dicen para qué. ¿Para qué sacrificamos vidas de jóvenes argentinos? ¿Qué sentido tiene emprender algo que sólo causa muerte, dolor y mutilación? ¿Cómo no se previeron las consecuencias de iniciar algo para luego claudicar? Sería largo enumerar las cosas que se dicen y cuestionan en estos momentos de dolor. Momentos de dolor ante la muerte por un lado y ante la derrota parcial por otro. Pero no por largas dejan de ser bien conocidas por todos nosotros qué es lo que se dice sincera o malintencionadamente en la Argentina en estos días. Quisiera dar mi opinión, repito, de un argentino más, con respecto a la desazón que llena a parte de la Nación ante la muerte para tratar de explicar los por qué y evitar los reproches que a nada conducen. Ante la muerte digo que sólo aquellos que no tienen fe creen que la muerte es el fin para siempre. Para aquellos que tenemos fe y que afortunadamente es la inmensa mayoría del pueblo argentino, como lo demostramos en los pasados días ante la presencia del Santo Padre, sabemos que la muerte en sí es sólo el fin de una etapa imperfecta, como es la vida material y temporal, para iniciar la vida perfecta y duradera que es la vida divina y eterna. Si analizamos la muerte de un ser querido, y nuestros héroes anónimos son nuestros seres queridos para siempre, nos sentimos doloridos pero la fe nos da la esperanza de su felicidad eterna. Si analizamos la muerte de nuestros héroes como algo que tuvo, tiene y tendrá un sentido, nos sentiremos no sólo agradecidos sino también comprometidos con ellos para darle un sentido a su paso por nuestra patria como también le debemos dar un sentido a nuestras propias vidas. Es relativamente sencillo entender que nuestras vidas tienen con respecto a nuestros padres y a nuestros hijos una razón de ser. No es tan sencillo darse cuenta que nuestras vidas tienen y deben tener un sentido de patria. Sentido de patria que hemos colectivamente vivenciado mientras duró la guerra y que no debemos perder en la paz. Debemos ser patriotas en nuestros trabajos cotidianos. Patriotas en defender la causa de la Nación, patriotas explicándole a nuestros hijos nuestra justa causa para asegurarnos que en algún momento de la vida de la Nación, tarde o temprano, se recupere la soberanía que nunca debemos dejar de pelear. Sentirnos humillados ante la pérdida de la batalla de las Malvinas sería no ver el verdadero sentido de nuestra causa, pensando solamente en forma exitista, lo que traería aparejado muy pronto la resignación ante los poderosos. No debemos sentirnos humillados por perder ante los más fuertes. Por el contrario debemos sentirnos orgullosos porque peleamos en inferioridad de condiciones y supimos hacerle frente al mundo entero. Suspender las acciones bélicas por el momento también es un acto de heroísmo que nos debe llenar de orgullo y no de congoja. Creo que debo y debemos ver el futuro con la frente muy alta para lograr que la muerte de los héroes argentinos sea el nacimiento de una nueva y gloriosa nación como lo previeron nuestros héroes de Mayo. Argentinos, de pie ante el mundo con la frente muy alta, pero sobre todo de pie ante nosotros mismos para que nos sintamos capaces de llevar juntos a esta Argentina hacia su verdadero destino de grandeza.

SANTIAGO JULIO OBARRIO

C.I. Nº 4.835.460, Casado, 37 años, 5 hijos, Reconquista 661 - 9º P. Capital

"Me voy porque no tuve respaldo del Ejército"

"Me voy porque el Ejército no me dio el respaldo político para continuar como comandante y presidente de la Nación."

En estos términos, cuando eran cerca de las 21 de ayer, el teniente general Galtieri se dirigió a tres periodistas —uno de Canal 7, otro de la agencia oficial Télam y el restante de Canal 11— en el Salón de los Bustos de la Casa Rosada.

En esos momentos el general Galtieri se aprestaba a abandonar la sede gubernamental para trasladarse al edificio Libertador, sede del Comando en Jefe del Ejército, en tanto que los tres periodistas, a pesar de una prohibición policial, permanecieron en el lugar.

De civil, hablando con serenidad y acompañado por su edecán militar de turno, Galtieri prosiguió así ante los periodistas: "No soy, además, de los que abandonan el barco en medio de las tempestades u horas difíciles como las que vive hoy la Nación". Como despidiéndose, el general Galtieri agregó: "Que lo sepa el pueblo de la Nación".

"Voy a volver..."

Entonces, el presidente de la Nación abrazó a los tres hombres de prensa y, antes de subir al coche oficial, señaló: "¡Quédense tranquilos porque yo voy a volver a saludarlos a todos (refiriéndose a los periodistas acreditados en la Casa de Gobierno), porque he cosechado en estos años muchísimos amigos...".

A todo esto, debe señalarse que a partir de las 20, cuando se tuvo conocimiento de que Galtieri iba a dejar la Casa Rosada, los cronistas que habitualmente cubren la información oficial intentaron no sólo obtener la palabra de Galtieri sino también testimonios de los ministros que, sucesivamente, se habían reunido con el presidente de la Nación.

Sin embargo, por disposición del jefe de la Casa Militar, contralmirante Moya, tuvieron que abandonar el Salón de los Bustos. Luego, cuando los hombres de prensa estaban en la explanada de Rivadavia, dos policías, de mala manera, los obligaron también a retirarse del lugar.

Nº .....

Letra .....

MEMORANDO

Para información de	Producido por
.....	.....
.....	.....
.....	.....

FOLIO Nº 41
C. O. A. C.

Comenzaría el traslado de fuerzas argentinas

La operación se realizaría en cuatro días. Motín de prisioneros en Puerto Argentino

Los soldados que están en las Malvinas "deben volver ya", dijo anoche el doctor Costa Méndez a sus colaboradores, golpeando con el puño su escritorio atestado de documentos, según pudo saberse en fuentes del Palacio San Martín.

El gesto vehemente del canciller puso término a un día de difíciles negociaciones tramitadas a través de la Embajada de Brasil —encargada de nuestro intereses en Gran Bretaña—, con la colaboración de la Cruz Roja Internacional.

Según pudo saberse, 5000 soldados argentinos embarcados en el Canberra desembarcarán en Puerto Madryn, en la provincia del Chubut a 1400 kilómetros de Buenos Aires, o en Puerto Quilla, provincia de Santa Cruz, a 1900 kilómetros al sur de la Capital Federal.

El acuerdo, fue de difícil concreción debido a los hechos ocurridos en el gobierno nacional y las exigencias de Gran Bretaña. Llegó a su término luego de haberse demostrado la imposibilidad práctica de realizar el desembarco en el puerto de Montevideo por falta de calado y las insistentes gestiones de nuestro país para un inmediato regreso de nuestras tropas.

Las mismas fuentes señalaron que la evacuación total de las tropas argentinas podría cumplirse en cuatro días.

La información oficial

En las últimas horas de anoche el Ministerio de Relaciones Exteriores y Culto dio el siguiente comunicado:

"Los esfuerzos que se realizan para lograr el traslado inmediato de los efectivos argentinos que se encuentran en las islas Malvinas con la permanente colaboración del Comité Internacional de la Cruz Roja permiten afirmar que, de no existir inconvenientes, comenzaría dicho traslado en las primeras horas del día viernes 18 del corriente. Los buques hospitales argentinos Bahía Paraíso y Alte. Irizar y el buque auxiliar de la Armada Cabo San Antonio, por una parte, y los buques británicos Canberra y Norland, por otra, cumplirían con dicha operación, que de tal manera podría completarse en un breve plazo. También se ha abierto la posibilidad de que algunos de los miembros de las fuerzas argentinas en las islas sean transportados al continente por vía aérea."

Afirmación de Thatcher

LONDRES, 17 (UPI). — La primera ministra, Margaret Thatcher, afirmó hoy que la Junta Militar de Buenos Aires ha rehusado aceptar un alto el fuego en todo el Atlántico Sur y que no permitirá que los prisioneros de guerra argentinos sean llevados directamente a puertos de su país.

En la capital malvinense, un grupo de prisioneros argentinos incendió esta madrugada dos edificios y provocó destrozos en las calles de esta capital.

El grupo amotinado escapó de las columnas de cautivos vigiladas por tropas británicas y se lanzó hacia la ciudad mientras marchaba desde el aeropuerto hacia el trasatlántico Canberra. Fue reprimido por las tropas inglesas.

El capitán Harry Voyzey, de la infantería de marina, uno de los oficiales a cargo de los prisioneros, dijo que los argentinos se rebelaron cuando eran conducidos desde el aeropuerto en grupos ordenados de 200 hombres.

"La idea era permitir que fueran procesados y separados por categorías. A un alto oficial argentino se le ocurrió decir: "Al demonio con esto. Corran al muelle". En el camino al aeropuerto había sólo un grupo pequeño de tropas nuestras, que no se sentían inclinadas a disparar contra nadie", dijo.

"Vinieron a la ciudad y comenzaron a recorrer las calles. Pedimos refuerzos para poner orden", agregó.

Después del motín, las calles mostraban un panorama de desvastación cubiertas por miles de mantas y bolsas de campaña empapadas.

Recuento de prisioneros

Por su parte, Thatcher dijo que la junta insiste en que los prisioneros sean enviados de regreso vía Montevideo.

La ministra indicó al Parlamento que el más reciente recuento de prisioneros en las Malvinas es 10.660, contra una estimación original de 15.000 suministrada por el comandante argentino, general Mario Benjamín Menéndez, y cálculos provisionales británicos de 8000 a 9000.

"No hemos podido asegurar un completo alto el fuego que cubra todo el Atlántico Sur pero todavía seguimos buscándolo", dijo Thatcher.

Agregó que la primera preocupación británica es la repatriación de conscriptos argentinos jóvenes.

"El trasatlántico Canberra será cargado esta tarde con 5000 prisioneros jóvenes", anunció.

"Hasta ahora el gobierno argentino ha rehusado un salvoconducto para que el Canberra se dirija a un puerto argentino, de modo que pueden tener que ir a Montevideo, lo que llevará mucho más tiempo", añadió.

Algunos funcionarios dijeron que otros prisioneros serán trasportados en el barco de contenedores Norland que, como el Canberra, está ahora en el puerto de Stanley y también ha sido usado como transporte de tropas de la fuerza de operaciones.

Funcionarios británicos dijeron que si la Argentina continúa rehusando un completo alto el fuego, Londres continuará manteniendo a altos oficiales argentinos entre los prisioneros, reh
hecho para un cese
go completo.

Tal política está p
bajo la Convención
nebra, que prevé la
ción de prisioneros d
solamente cuando ha
sado todas las hosti

La Cacillería seña
fue informada hoy, a
de la embajada br
de la negativa de l
a permitir que los p
ros sean enviados
mente a puertos arg

"Esta decisión est

Nº .....

Letra .....

MEMORANDO

Para información de	Producido por
.....	.....
.....	.....
.....	.....

AMERICA DEL SUR

ESTADO MAYOR GENERAL DE LA ARMADA
FOLIO Nº 42
C. O. A. C.

MARTES 15 de Junio de 1982

FUENTES DE INFORMACION: C "LA PRENSA" - "LA NACION" - "BUENOS AIRES HERALD"

"AMERICA DEL SUR"

- San Pablo (Brasil): Brasil fabricará su versión del Exocet. El ministro de la Fuerza Aérea brasileña, brigadier Delio JARDIM DE MATTOS, negó los informes de que Brasil compraría misiles Exocet y dijo que el pais desarrollará su propia versión del arma.
"Necesitamos una Fuerza Aérea 10 meces más fuerte, pero estamos equivocados si creemos que seremos más fuertes al comprar más (al extranjero) incrementando nuestra dependencia" señaló.
Al ser interrogado por los periodistas en relación a las versiones de que Brasil compraría el Exocet, de MATTOS dijo el sábado "Nunca estuvo en nuestras mentes el comprar los misiles Exocet franceses. No estamos considerando comprarlos sino construrilos".
Dijo que el misil brasileño tendrá una "cabeza nuclear de inteligencia" que le permitirá buscar el blanco antes de ser lanzado (LA PRENSA).

MIERCOLES 16 de Junio de 1982

- Brasilia: Brasil niega que se le haya consultado.
El gobiernos brasileño dijo hoy que no hubo consulta con Inglaterra sobre el futuro de las Malvinas, pero que su actuación estará definida por los principios que figen su politica externa con relación a la sustancia de la disputa anglo-argentina y su posición general sobre el Atlántico Sur.
El embajador brasileño Sergio CORREA DA COSTA dijo hace dos semanas que las Malvinas "siempre fueron, son y serán de la república hermana de la Argentina, independientemente de los resultados de la actual campaña militar" (LA NACION).

- Caracas: HERRERA CAMPINS ratificó la solidaridad con la Argentina (LA NACION).

- Colombia: El gobierno de Bogotá ofreció su mediación.
Colombia ofreció sus buenos oficios para lograr que la Argentina y Gran Bretaña ingresen en una fase de negociaciones diplomáticas por la soberanía en las islas Malvinas, al concluir lo que se calificó de "una guerra sin sentido" (LA NACION).

- Venezuela: Más temprano o más tarde serán Argentinas. HERRERA CAMPINS lo destacó al declarar la necesidad de la unión latinoamericlana.
"Desde la crisis de las Malvinas, la historia contemporánea de las relaciones politicas internacionales en nuestro conti-

.../// 2.-

"AMERICA DEL SUR"

- San Pablo (Brasil): Brasil fabricará su versión del Exocet.
El ministro de la Fuerza Aérea brasileña, brigadier Délio Jardim de Mattos, precisó los informes de que Brasil compraría misiles Exocet y dijo que el país desarrollará su propia versión del arma.
"Necesitamos una Fuerza Aérea 10 veces más fuerte, pero estamos convencidos de que creemos que estamos más fuertes al comprar más (al extranjero) incrementando nuestra dependencia", señaló.
Al ser interrogado por los periodistas en relación a las versiones de que Brasil compraría el Exocet, de Mattos dijo el subrayado "nunca estuvo en nuestras mentes el comprar los misiles Exocet franceses. No estamos considerando comprarlos sino construirlos".
Dijo que el país brasileño tendrá una "cabeza nuclear de tecnología" que le permitirá buscar el blanco antes de ser lanzado (La Prensa).

BUENOS AIRES 16 de junio de 1982

- Brasilia: Brasil niega que se le haya consultado.
El gobierno brasileño dijo hoy que no ha sido consultado sobre el futuro de las Malvinas, pero que su actuación estará definida por los principios que rigen su política exterior con relación a la sustancia de la disputa argento-británica.
El embajador brasileño Sergio CORREA DA COSTA dijo hace dos semanas que las Malvinas "siempre serán y serán de la República hermana de la Argentina, independientemente de los resultados de la actual campaña militar" (DIA ACTO).

- Caracas: VENEZUELA ratificó la solidaridad con Argentina (DIA ACTO).

- Colombia: El gobierno de Bogotá ofreció su mediación.
Colombia ofreció sus buenos oficios para lograr que la Argentina y Gran Bretaña ingresen en una fase de negociaciones diplomáticas por la soberanía en las islas Malvinas, al considerar que se calificó de "una guerra sin sentido" (DIA ACTO).

- Venezuela: Más tarde será. Argentina. "No hay CAMPAÑA lo detuvo al declarar la decisión de la unión latinoamericana.
"Desde la crisis de las Malvinas, la historia contemporánea de las relaciones políticas internacionales en nuestro conti-

...

MAYOR GENERAL DE LA ARMADA
FOLIO Nº 43

Continúa Miércoles 16 de Junio de 1982 (América del Sur)

nente muestra una nueva orientación, y desde luego la reflexión también muy seria y serena sobre cómo han de ser, de ahora en adelante, las relaciones con los Estados Unidos y con Europa" expresó aqui el presidente de la república, Luis HERRERA CAMPINS. Más temprano o más tarde las Malvinas serán argentinas", afirmó el presidente, indicando que ello está "en la naturaleza de los tiempos y en el reloj de la historia, que no tiene retroceso". (LA PRENSA).

!---------

JUEVES 17 de Junio de 1982

- Rio de Janeiro: El petrolero liberiano con una bomba no desactivada.
  El superpetrolero "Hercules" de bandera liberiana y propietario norteamericano, que el domingo atracó en Rio de Janeiro, tiene una bomba no desactivada a babor de su casco.
  El enorme navio de 325 metros de largo fue bombardeado el martes de la semana pasada, a 480 millas al nordeste de las islas Malvinas por un avión no identificado.
  El "Hércules" que cuenta en su tripulación con 26 marineros italianos y dos coreanos habia atracado originariamente en un puerto de la isla Do Governador, en la Bahía de Guanabara, pero luego fue destinado a la isla Rasa (a pocos km. de Rio de Janeiro) donde deberá ser reparado.
  El navio - de propiedad de la "Overseas" de Nueva York- presenta dos enorme boquetes de 60 cm. producidos por bombas arrojadas por un avión no identificado que lo atacó y de uno de esos boquetes sale permanentemente humo (LA PRENSA).

- Uruguay: Viajaron a Londres 61 heridos británicos. (LA PRENSA).

- Uruguay: Estudia la ALADI medidas de ayuda a la Argentina. El Comité de Representantes de la ALADI convocó hoy a una reunión de alto nivel gubernamental con el fin de aprobar medidas de ayuda a la Argentina (LA PRENSA).

- Brasilia: Brasil.
  Brasil "examinará" cualquier propuesta concerniente al futuro de las islas Malvinas, según confirmó hoy el vocero de la cancillería, Bernardo PERICAS.
  Agregó que Brasil podria ayudar en la administración de las islas a solicitud de las naciones o de los gobiernos de Argentina y Gran Bretaña.
  Afirmó no obstante, que Brasil no ha recibido ninguna invitación para participar de un gobierno interino en las Malvinas.
  El gobierno brasileño ha apoyado el derecho histórico de Argentina sobre las Malvinas, gobernadas por los británicos desde 1833. Argentina invadió las lislas el 2 de abril y se rindió ayer a los ingleses tras ardua lucha (LA NACION).

.../// 3.-

FOLIO Nº 44

VIERNES 18 de Junio de 1982 (América del Sur)

- Montevideo: Arribará hoy al Uruguay el buque hospital "HYDRA" 82 heridos británicos llegarán h oy en el buque hospital "HYDRA" Serán recibidos por autoridades de la Cruz Roja Internacional, la embajadora de Gran Bretaña y autoridades nacionales (LA PRENSA).

- Rio de Janeiro: Procura Alemania mejorar sus relaciones con Latinoamerica. Politicos alemanes iniciarán el próximo mes una ofensiva diplomática en América Latina, para mejorar las debilitadas relaciones de esos paises con Alemania Occidental a causa de la crisis de las Malvinas (LA PRENSA).

- Rio de Janeiro: Creciente preocupación del Brasil por la actitud inglesa.
  Al reiterar su confianza en una solución politica y diplomática para el problema de las Malvinas, Brasil también se manifiesta ostensiblemente contra la posibilidad de que el gobierno de Londres pretenda, con la victoria militar, declarar soberania definitiva sobre el archipiélago en disputa con la Argentina.
  La nota dejó claro que Brasil juzga legitima la reivindicación argentina y que defenderá ese punto de vista en cualquier foro internacional.
  "En este momento Brasil no puede dejar de expresar al pais hermano su solidaridad y su convicción de que, asi como el pueblo; argentino tiene el derecho y el deber de enorgullecerse con el patriotismo y coraje de sus hijos, sabrá igualmente, unido y fortalecido, superar dificultades ocasionales, y dar fundamental contribución a la paz y al progreso propios de toda la región. (LA PRENSA)

- Santiago: (Chile) Reiteró Chile su neutralidad.
  El presidente Augusto PINOCHET dijo hoy que apreciaba que el gobierno de Gran Bretaña haya comprendido y respetado la neutralidad de Chile en el conflicto anglo-argentino por las islas Malvinas, fundamentada en la tradicional conducta chilena de apego al derecho internacional y en el rechazo categórico del uso ilegitimo de la fuerza.
  A su vez, y respondiendo a PINOCHET, el nuevo embajador británico John KIRLEY HICKMAN dijo que su pais respeta ampliamente la posición chilena y precisó que Gran Bretaña "espera que los principios que defendemos y para los cuales estamos bombatiendo sean también comprendidos, aqui y en cualuier parte del mundo". PINOCHET respondió a la alusión al conflicto anglo-argentino, diciendo "que ha enfrentado a dos buenos amigos de Chile" y que aprecia con satisfacción "que el gobierno de su majestad británica haya comprendido y respetado nuestra neutralidad" (LA PRENSA).

- Santiago: Repercusión en Chile. La crisis gubernamental argentina se convirtió en la noticia más destacada en los medios de comunicación de este pais. Las estaciones de radio reflejaron

FOLIO No 45

el interés de la opinión púyblica chilena, interrumpiendo constantemente sus emisiones para dar cuenta de la evolución de los acontecimientos en ese pais.
Se da por descontado que Chile reconocerá el gobierno que surja en la Argentina después de la crisis politico militar de ese pais. Ello, porque sigue la doctrina Bustamante que reconoce las relaciones con los paises y no con gobiernos.
La remoción del General GALTIERI de la comandancia en jefe del Ejército Argentino y cada uno de los efectos que ello trajo en la cúpula militar de ese pais, fueron informados al instante.
Las relaciones con Argentina son, para Chile, prioridad importante en su politica exterior, debido a la situación de vecindad y al conflicto limitrofe por la zona austral entre ambos paises en el que oficia de mediador desde hace más de tres años el Papa JUAN PABLO II (LA PRENSA).

- Santiago: PINOCHET destacó la comprensión británica.
El presidente PINOCHET dijo hoy que apreciaba que el gobierno de Gran Bretaña haya comprendido y respetado la neutralidad de Chile en el conflicto anglo-argentino por las islas Malvinas, fundamentada en la tradicional conducta chilena de apego al derecho internacional y en el rechazo categórico del uso ilegítimo de la fuerza (LA NACION).

Continúa Viernes 15 de Junio de 1982 (América del Sur)

- Santiago: FINUCANE destacó la comprensión británica.
El presidente FINUCANE dijo hoy que apreciaba que el gobierno de Gran Bretaña haya comprendido y respetado la neutralidad de Chile en el conflicto anglo-argentino por las Islas Malvinas, fundamentada en la tradicional conducta chilena de apego al derecho internacional y en el rechazo categórico del uso ilegítimo de la fuerza (LA NACION).

ESTADO MAYOR GENERAL DE LA ARMADA
FOLIO N.
240

Heridos ingleses

MONTEVIDEO, 14 (ANSA). — Un nuevo grupo de más de medio centenar de soldados británicos, heridos en las luchas con fuerzas argentinas por la posesión de las islas Malvinas, llegará el miércoles a Montevideo en tránsito hacia su país, dijeron hoy voceros diplomáticos.

Los heridos arribarán a bordo de uno de los cuatro buques hospitales con que cuenta la Fuerza de Intervención británica en el Atlántico Sur, al que los voceros no identificaron con precisión aunque estimaron que se trataría del Hecla.

Ese navío fue el primero que desembarcó aquí a un contingente de heridos británicos, cuando el dos del actual trajo a 18 soldados de esa nacionalidad, que el mismo día abordaron un avión rumbo a Londres.

Otro buque especial, el Hydra, trajo cuatro días después a 51 heridos en combate y, al igual que el Hecla, partió nuevamente hacia el Atlántico Sur no bien completó su desembarco en el puerto de Montevideo.

Nº .....

Letra .....

MEMORANDO

Para información de	Producido por
.....	.....
.....	.....
.....	.....

ESTADO MAYOR GENERAL DE LA ARMADA
JULIO
47
C C A

Llegan hoy más heridos británicos a Montevideo

Montevideo, 15 (ANSA) El buque hospital "Hec", de bandera inglesa, ibará mañana, a las 11 as local al puerto de ntevideo, trayendo a 61 ctivos británicos, heri- en las islas Malvinas, que en la misma jorna- viajarán por avión a ndres.

La embajada del Reino ido confirmó oficial- nte que el "Hecla", bu- e de trasporte, adaptado ra cumplir misiones sa- tarias, será encargado de e nuevo traslado de he- los, que ya había sido ticipado por otras fuen- s diplomáticas.

El arribo de este contin- nte eleva a 190 el núme- de británicos heridos los combates con las erzas argentinas en el lántico sur, que pasaron r Montevideo, en su via- de regreso a Gran Bre- ña.

Es la segunda vez que "Hecla" llega al puerto cal en cumplimiento de a misión, ya que fue el imer buque hospital bri- nico que trajo aquí a 18 eridos, hace dos semanas.

Silva

SANTIAGO DE CHILE, 15 (AP). — El cardenal Raúl Silva Henríquez dijo hoy que la rendición argentina en las Malvinas es "una situación muy triste" y que espera que el pueblo argentino reaccione sensatamente".

"No sé cómo va a reaccionar el pueblo argentino. Es una situación muy triste que yo lamento mucho porque quiero al pueblo", dijo el prelado en rueda de prensa.

Agregó que "para ellos (los argentinos) ésta es una sorpresa enorme. No sé como van a reaccionar. Yo espero que reaccionen sensatamente y espero que el gobierno —que puede cambiar, que puede venir— sea un gobierno que realmente busque caminos de entendimiento y de paz".

Belaúnde

LIMA, 15 (AFP). — El presidente Fernando Belaúnde Terry y el canciller Javier Arias Stella, manifestaron su consternación ante el desenlace desfavorable para la Argentina con que se saldó el aspecto militar del conflicto de las Malvinas.

Distinción en Caracas a la aviación argentina

Caracas, 15 (EFE) — La Fuerza Aérea Venezolana condecoró con una plaqueta a su par de la Argentina, como reconocimiento a su capacidad y valor en la guerra de las islas Malvinas.

En un acto celebrado en la comandancia general de la aviación, el general jefe Maximiliano Hernández Vázquez entregó la plaqueta al comodoro Jorge Ricardo Ruiz, agregado militar en la embajada argentina, quien la recibió en nombre de la Fuerza Aérea de su país.

El texto de la plaqueta dice: "La Fuerza Aérea Venezolana a la Fuerza Aérea Argentina como testimonio de reconocimiento al heroico amor a su patria puesto de manifiesto durante los difíciles sucesos internacionales ocurridos en los meses de abril y mayo de 1982".

Perú reafirma su apoyo a la política de descolonización

Lima, 15 (ANSA) — El gobierno, los ministros de las Fuerzas Armadas, el Parlamento y el pueblo peruanos siguen con suma avidez los acontecimientos en las islas Malvinas, en torno a las cuales en las últimas semanas se han registrado violentos combates entre efectivos argentinos y británicos.

El presidente de la República, Fernando Belaúnde Terry, que perseveró y apoyó numerosas gestiones para restablecer la paz en el perturbado Atlántico sur, sostuvo una prolongada e imprevista reunión con sus ministros de guerra y de marina, general Luis Cisneros Vizquerra y vicealmirante (R) José Carbajal Pareja, respectivamente.

Ninguno de los dos ministros militares formuló declaraciones al término de la reunión que concluyó a media- noche, aunque fue evidente la profunda preocupación por la situación planteada.

Descolonización

Por otra parte, el doctor Javier Alva Orlandini, segundo vicepresidente de la República y presidente de la Cámara de Senadores, manifestó que tras el cese de fuego en el Atlántico sur podría establecerse una fuerza de paz de las Naciones Unidas.

Alva Orlandini señaló que sería lamentable que se mantenga un enclave colonial en América del sur, reiterando que el Perú siempre apoyó y continuará apoyando en los foros internacionales la política de descolonización.

Cabe señalar que las informaciones cablegráficas no son precisas en cuanto al estado de la situación en Puerto Argentino, lo que se trasluce en los titulares de los rotativos limeños.

Repercusión

"Cesó el fuego en las Malvinas: Argentina a punto de rendirse", dice "La Prensa", en tanto que "Correo" anuncia que "Argentina se rindió" mientras el tabloide "Ojo" acota "Los hombres también capitulan. Buenos Aires no confirma rendición".

El diario gubernamental "La Crónica", en su primera plana, señala "Ayer callaron los cañones". "El Observador" anuncia "Inglaterra impone la rendición: Argentina resistió hasta el fin", en tanto que "El Comercio" dice "Callaron las armas en las islas Malvinas. Se negocian los términos de la capitulación".

Nº .....

Letra .....

MEMORANDO

Para información de	Producido por
.....	.....
.....	.....
.....	.....

AMERICA CENTRAL

E.M.A.D. MAYOR GENERAL DE LA ARMADA
FOLIO N°
48

MARTES 15 de Junio de 1982

FUENTES DE INFORMACION: "LA PRENSA" - "LA NACION" - "BUENOS AIRES HERALD"

"AMERICA CENTRAL"

SIN NOVEDAD

MIERCOLES 16 de Junio de 1982

SIN NOVEDAD

JUEVES 17 de Junio de 1982

SIN NOVEDAD

VIERNES 18 de Junio de 1982

- Guatemala: Guatemala pide la revisión del TIAR (LA NACION).

- Guatemala: "El tratado de Rio debe ser revisado".
  El ministro de relaciones exteriores de Guatemala ha solicitado una revisión del sistema de defensa interamericano, que según él fracasó durante la crisis de las Malvinas. El ministro Eduardo CASTILLO ARRIOLA manifestó a los reporteros que hubo una falta de fé y de condescendencia, especialmente en los términos del tratado reciproco interamericano. Dijo que era necesario revisar el acuerdo que establece que los paises latinoamericanos y Estados Unidos deben ir en ayuda de una nación del hemisferio occidental en el caso de un ataque por una potencia fuera de la región (BUENOS AIRES HERALD).

"AMERICA CENTRAL"

AMERICA DEL NORTE

MARTES 15 de Junio de 1982

ESTADO MAYOR GENERAL DE LA E.M.A. FOLIO Nº 49 C.U.F.

FUENTES DE INFORMACION: "LA PRENSA" - Q"LA NACION" - "BUENOS AIRES HERALD"

"AMERICA DEL NORTE"

- Naciones Unidas: Pidió Panamá una reunión para la defensa de América Latina.
El presidente de Panamá, Aristides ROYO, pidió hoy una conferencia cumbre latinoamericana para constituir organismos de defensa después de que los Estados Unidos, "dieron su espalda" a Latinoamérica, durante la crisis de las Malvinas.
Agregó ROYO que los Estados Unidos "se negaron a cumplir las obligaciones que le impone el Tratado Interamericano de Asistencia Reciproca" y ha brindado un "cuantioso apoyo bélico a Gran Bretaña", posibilitando "una guerra colonial contra la Argentina".
Destacó que las acciones británcias "han causado justa indignación y resentimiento de todos los pueblos latinoamericanos, a la vez que han profundizado la crisis institucional de las Naciones Unidas, traumatizando de un modo irreparable el sistema interamericano y destruido el sistema de seguridad colectiva del TIAR" (LA PRENSA).

- Naciones Unidas: Chile niega integrar una fuerza de paz.
Chile no ha sido consultado por Gran Bretaña sobre su supuesta participación en una fuerza multinacional de paz para las Malvina , dijo esta tarde el canciller chileno René ROJAS GALDAMES.
Una versión procedente de Londres consignaba que los británicos planeaban esa fuerza para asegurar el futuro de las Malvinas, con la exclusión de la Argentina y se citaba como posible pais participante a Chile.
ROJAS GALDAMES dijo "Creo que se trata de algo prematuro. No hemos sido requeridos al respecto".
Agregó ROJAS GALDAMES que "tenemos con la Argentina 170 años de amistad y de vecindad".
Manifestó que la versión parecía ser "traida de los pelos". ROJAS GALDAMES formuló sus declaraciones luego de una entrevista con el secretario general de las Naciones Unidas, Javier PEREZ DE CUELLAR. (LA NACION).

- Naciones Unidas: ROYO propuso que América Latina asuma una defensa independiente.
El presidente de Panamá, Aristides ROYO pidió hoy una conferencia latinoamericana del más alto nivel para constituir organismos de defensa, luego de que los Estados Unidos dieron la espalda a Latinoamérica, durante la crisis de las Malvinas.
También expresó que auspiciará una conferencia de cooperación y seguridad para el Caribe tratando de solucionar los conflictos en la zona, según los proyectos de mediación presentados por su pais y por México.
ROYO indicó que con urgencia hay que convocar "a una conferencia

.../// 2.-

50

Continúa Martes 15 de Junio de 1982 (AMérica del Norte)

de jefes de Estado o de Gobierno de América Latina y paralelamente una conferencia de los jefes de ejército, a fin de sentar las bases para constiuir los mecanismos institucionales de defensa, y seguridad colectiva, con un carácter exclusivamente latinoamericano".
Destacó que los paises del norte han apoyado "la violencia de Gran Bretaña" en un gesto que "pretende ser un escarmiento preventivo contra cualquier otro pais que aspire a asumir sus legitimos derechos".
ROYO criticó el uso del veto en el Consejo de Seguridad ,al que calificó de privilegio "en base a las consecuencias de una guerra concluida hace casi 40 años".
Asi Gran Bretaña, parte en el conflicto de las Malvinas, pudo usar en el Consejo de Seguridad del veto "para obstruir la concertación de una solución diplomática equilibrada" en perjuicio de la Argentina (LA NACION).

MIERCOLES 16 de Junio de 1982

- Washington: REAGAN ofreció apoyo para lograr solución.
El Presidente REAGAN recibió con beneplácito la terminación de la lucha en las Malvinas y ofreció la asistencia de los EE.UU. a Gran Bretaña y a la Argentina para ayudar a resolver este conflicto)(LA NACION) (Comentario): Es indignante tanto cinismo.

- Naciones Unidas: Pide GROMYKO una solución anticolonial.
El conflicto en el Atlántico Sur debe solucionarse de una manera "justa y anticolonialista" dijo hoy el ministro de relaciones exteriores soviético Andrei GROMYKO.
Hablando ante las Naciones Unidas dedicó una mínima parte de su discurso a las cuestiones latinoamericanas, comenzando con Cuba y terminando con la crisis de las Malvinas, a las que no las nombró y sólo habló del "Atlántico Sur" (LA PRENSA).

JUEVES 17 de Junio de 1982

- Washington: "Silencio en Washington".
El gobierno de los Estados Unidos guardó silencio sobre las acusaciones del presidente argentino GALTIERI que atribuyó su rendición en las Malvinas a la asistencia militar norteamericana a Gran Bretaña en la guerra del Atlántico Sur.
Pero expresó que Estados Unidos "está dispuesto a asistir en toda forma posible incluyendo asistencia humanitaria " a Gran Bretaña y a la Argentina tras la conclusión de la lucha.
FISHCER eludió dar una respuesta directa al pedírsele una evaluación de la eficacia futura del Tratado Interamericano de Asistencia Reciproca tras la brecha abierta entre Estados Unidos y un importante bloque de naciones de Amércia Latina cuando la Argen-

ESTADO MAYOR GENERAL DE LA ARMADA
FOLIO Nº 51

Continúa Jueves 17 de Junio de 1982 (AMérica del Norte

tina invocó el pacto de defensa continental (LA NACION).

- Washington: EE.UU. ante la crisis. Mas especulaciones sobre lo que ocurrirá.
  La guerra de las Malvinas produjo limitados perjuicios en las relaciones entre los Estados Unidos y otras naciones del hemisferio, pero el fortalecimiento de Gran Bretaña en las islas podría acusar graves daños, según algunos expertos en política extranjera (LA PRENSA).

- Naciones Unidas: Las vias diplomáticas en la UN parecen bloqueadas.
  En estos momentos casi no parece haber salidas diplomáticas a la crisis de las Malvinas, según comentan embajadores latinoamericanos y funcionarios de las Naciones Unidas.
  La situación se encuentra en un punto tal que resulta muy dificil atraer a los británicos a la mesa de negociaciones especialmente dentro del marco de la ONU, ya que la primer ministra M. THATCHER, rechazó taxtàvamente cualquier participación del organismo mundial (LA PRENSA).

- Nueva YOrk: Comenta el "The New York Times" los acontecimientos.
  El presidente argentino Leopoldo F.GALTIERI pensó que la toma de las islas Malvinas salvaría al gobierno militar de las "turbas peronistas" y nunca pensó que los británicos lucharían para recuperarlas, lo que ahora podria constarle el puesto afirmó el diario "The New York Times".
  En un editorial titulado "Un misericordioso final ennlas Kalkalnds" el diario agregó que los Estados Unidos apoyaron a Gran Bretaña a pesar de América Latina porque "la posición británica era más justa".
  También dijo que "por su coraje en reconocer la derrota, los argentinos evacuados merecerán un saludo de campo de batalla" (LA PRENSA").

- Naciones Unidas: Cuba habló de rearme en la reunión sobre desarme.
  Mientras que en las Naciones Unidas se hablaba de desarme las fuerzas del colonialismo imponian "una guerra brutal y colonial a dos pueblos" en las Malvinas y el Libano, dijo hoy Cuba.
  El vicepresidente cubano Carlos RODRIGUEZ expresó que "a los pueblos de América latina, en los días de la guerra fria que ya parecian lejanos, se les hizo aceptar forzosamente un papel de comparsas en la confrontación.este-oeste" con el TIAR, cuyo fin era "salvar a la América del comunismo" (LA PRENSA).

- Washington: El deterioro de las relaciones de Estados Unidos con América Latina es mínimo.
  Algunos expertos en politica exterior dijeron que la guerra de las Malvinas solo causó deterioros menores en las relaciones de Estados Unidos con otras naciones del hemisferio, pero el fortalecimiento de las islas por los británicos podria ser motivo de

.../// .4-

FOLIO 52

Continúa Jueves 17 de Junio de 1982 (AMérica del Norte)

de grandes perjuicios.
Los especialistas en politica entrevistados por la United Pres expresaron la opinión de que los problemas de Estados Unidos con el resto del hemisferio surgen principalmente de desequilibrios económicos que no han cambiado por lo ocurrido en el Atlántico Sur. Riordan ROETT, director de estudios latinoamericanos de la escuela John HOPKINS observó que paises clave como Brasil, México y Colombia "han tenido sumo cuidado en desempeñar un papel conciliatorio" en la lucha entre Gran Bretaña y Argentina. Dijo también que las relaciones entre Estados Unidos y Argentina siempre fueron malas y poco ha cambiado debido a la crisis de las Malvinas. Existe el consenso entre los expertos de que el establecimiento de una guarnición británica en las Malvinas tendría graves repercusiones entre las naciones del hemisferio que son particularmente sensibles a cualquier indicio de colonialismo. Este criterio fue compartido por Robert BOND, un experto en asuntos latinoamericanos quien opinó que la influencia de Estados Unidos en el hemisferio ya ha declinado y podría desaparecer bruscamente si sus amigos, los británicos fortifican la isla. (BUENOS AIRES HERLAD).

VIERNES 18 de Junio de 1982

- Washington: Washington ejercería presión sobre Londres.
El gobierno del Presidente REAGAN proyecta aplicar una discreta presión diplomática sobre Gran Bretaña para que exhiba una mayor flexibilidad en la solución negociada de la cuestión de las Malvinas (LA NACION) Esta información no tiene vocero oficial.

- Washington: Los efectos del apoyo de EE.UU. a Londres.
Los analistas norteamericanos están divididos sobre las consecuencias que tendrán para los Estados Unidos en América Latina su apoyo a Gran Bretaña. Algunos dicen que los efectos serán limitados y temporarios, otros que los daños durarán por largo tiempo. La tesis, predominante parece ser la segunda porque, según afirman, ha sido con estupor que los paises de América Latina han visto al principal garante del Pacto de Rio dar su cooperación armada a la acción de una potencia extracontinental contra un pais del continente americano (LA NACION).

- Naciones Unidas: REAGAN y CUELLAR trataron la crisis
Agregaron que el tema fué tratado por el secretario general, Javier PEREZ DE CUELLAR y el presidente de Estados Unidos, Ronald REAGAN, durante la reunión que mantuvieron hoy durante 25 minutos en la UN.
En esa reunión también estuvo el Secretario de Estado norteamericano, Alexander HAIG y la embajadora estadounidense ante la UN Jeanne KIRPATRICK (LA NACION).

-

ESTADO MAYOR GENERAL DE LA ARMADA
FOLIO Nº 53

Continúa Viernes 18 de Junio de 1982 (América del Norte)

- Kansas City: Estados Unidos ofrece transporte para prisioneros de guerra.
  El secretario de defensa Caspar WEINBERGER dijo ayer que Estados Unidos estaría dispuesto a ayudar a Gran Bretaña a trasladar los prisioneros de guerra argentinos en las Malvinas hasta la Argentina. Pero Gran Bretaña aún no ha solicitado ayuda. También se proveerían alimentos y suministros de sanidad si Gran Bretaña lo pidiera (BUENOS AIRES HERALD).

Continúa Viernes 18 de Junio de 1982 (Primera del Tarde)

- Kansas City: Estados Unidos ofrece transporte para prisioneros de guerra.

El secretario de defensa, Caspar "Cap" Weinberger dijo ayer que Estados Unidos estaría dispuesto a ayudar a Gran Bretaña a trasladar los prisioneros de guerra argentinos en las Islas Malvinas hasta la Argentina. Pero Gran Bretaña aún no ha solicitado ayuda. También se proveerían alimentos y suministros de sanidad si Gran Bretaña lo pidiera (NUEVOS AIRES HERALD).

AMERICA DEL SUR

ESTADO MAYOR GENERAL
FOLIO
54

Gestiones de Chile para mejorar sus relaciones con Washington

WASHINGTON, 15 (AP). — El canciller chileno René Rojas, en la primera gestión de este tipo desde la culminación de la guerra de las Malvinas, analizó el futuro de la Organización de los Estados Americanos con las autoridades norteamericanas.

Las fuentes informantes declinaron revelar si se había presentado alguna iniciativa, limitándose a decir que el diplomático chileno conversó durante más de una hora y media con el secretario de Estado, Alexander M. Haig.

"Las conversaciones cubrieron diversos aspectos de la seguridad de América latina, así como de las relaciones bilaterales", explicaron las fuentes.

Replanteo de fondo

El Pacto de Río de Janeiro, y con ello el principal dispositivo del sistema interamericano, se situó en un cono de sombras luego que los Estados Unidos, tras ignorar las disposiciones adoptadas en favor de la Argentina, se aliara abiertamente con el esfuerzo de la Gran Bretaña para reconquistar el control del archipiélago austral.

Los observadores diplomáticos consideran que ese hecho forzará un replanteo a fondo de las relaciones hemisféricas.

Rojas llegó desde Nueva York, donde había participado en una reunión con los embajadores chilenos en la región norteamericana, y el viernes seguirá hacia Roma para una gestión similar con los agentes diplomáticos chilenos en Europa occidental.

Luego de la tardía reunión con Haig de ayer, Rojas almorzó hoy con el subsecretario de Estado para asuntos hemisféricos, Thomas Enders. Las fuentes informantes dijeron que el encuentro sirvió para profundizar los puntos abordados de un modo más generalizado con Haig.

Cooperación militar

Rojas visitó más tarde al subsecretario de Defensa, Frank Carlucci, en lo que se definió oficialmente como una visita de cortesía. El secretario Caspar W. Weinberger, al que debió ver según los planes originales, se encuentra asistiendo a los funerales del rey Khaled de Arabia Saudita.

El principal problema en este terreno es que la administración del presidente Ronald Reagan no ha solicitado aún al Congreso que se levanten las restricciones a la cooperación militar con Chile, impuestas a raíz del caso Letelier. Los norteamericanos aparentemente no consideran que no se han dado los pasos adecuados para enjuiciar a los encausados que se encuentran bajo jurisdicción chilena.

Ardua tarea para recomponer la imagen de EE.UU. en el continente

Wáshington, 15 (UP) — El fin de la lucha armada en las Malvinas no cierra el capítulo de las reivindicaciones argentinas de soberanía sobre las islas, pero deja a Estados Unidos con una ardua y larga tarea para recomponer sus relaciones con la América latina.

La diplomacia norteamericana en el hemisferio salió magullada tras el abandono de su neutralidad al colocarse políticamente junto a Londres y, más gravemente, por el suministro de material militar a las tropas británicas en la guerra contra la Argentina.

La decisión del presidente Ronald Reagan robusteció la confianza de Gran Bretaña y otros aliados europeos en Estados Unidos, pero al mismo tiempo debilitó severamente la confianza de las naciones latinoamericanas.

Una de las lecciones de la crisis es que Estados Unidos, enfrentado por primera vez con un dilema de lealtades, no dejó dudas sobre sus prioridades estratégicas globales.

Trabas

Los efectos del debilitamiento de la posición de Estados Unidos en su propio hemisferio parecen destinados a trabar por largo tiempo los objetivos políticos de Wáshington en el continente, particularmente en América latina.

Hasta el estallido de la crisis de las Malvinas, la Argentina parecía dispuesta a tener un papel activo en los esfuerzos de Estados Unidos para contener los avances izquierdistas en América Central, particularmente en impedir la caída de El Salvador en manos de guerrilleros marxistas y en hostigar a la Junta sandinista de Nicaragua.

Parece improbable ahora que Buenos Aires persista en esa política mientras sea solamente Wáshington el que la auspicie y dirija.

La guerra del Atlántico sur produjo una virtual quiebra en la identidad de propósitos con Estados Unidos, que prácticamente sella la suerte del Tratado Interamericano de Asistencia Recíproca, el instrumento tradicional usado por Wáshington para amparar acciones armadas contra el posible surgimiento de regímenes izquierdistas.

El recelo hacia Estados Unidos puede afectar también a otras naciones que apoyaron resueltamente a la Argentina, como Venezuela, la más decidida aliada de Wáshington en El Salvador.

Situación centroamericana

El frente latinoamericano que Estados Unidos había creado para enfrentar la situación centroamericana parece destruido y su recomposición no será fácil, si es que es posible.

Medios diplomáticos especularon hoy que Estados Unidos trataría de reparar prontamente el daño en sus relaciones con la Argentina, posiblemente con un rápido levantamiento de las sanciones económicas y militares que le impuso el 30 de abril y tratando de influir en la búsqueda de una solución permanente a la cuestión de las Malvinas que contemple las aspiraciones argentinas.

Pero aunque el Departamento de Estado reiteró su respaldo a la resolución 502 del Consejo de Seguridad de las Naciones Unidas, que incluye negociaciones sobre el futuro de las islas, y aunque la Casa Blanca sugirió el deseo de ayudar en conversaciones de esa índole, la actitud norteamericana parece bastante más cautelosa.

Fracasado el intento militar, con seguridad la Argentina seguirá planteando su reclamo de soberanía sobre las islas por medios diplomáticos. Pero Estados Unidos, antes de comprometer una posición más definida en la nueva etapa, aparentemente dejará que las emociones crudas de la victoria y de la derrota pierdan primero su filo en Gran Bretaña y en la Argentina.

Ello es esencial para determinar cuánta participación argentina en el futuro de las islas está dispuesta a permitir Gran Bretaña, así como para dar lugar a una definición de la fisonomía política que asumirá la Argentina tras el inevitable período de reclamo de rendición de cuentas al gobierno militar.

Nº .....

Letra .....

MEMORANDO

Para información de	Producido por
.....	.....
.....	.....
.....	.....

ESTADO MAYOR GENERAL DE LA ARMADA
FOLIO Nº
55

Colombo

WASHINGTON, 16 (ANSA). — El canciller italiano Emilio Colombo y el secretario de Estado Alexander Haig, coincidieron en señalar que es necesario "evitar que la guerra de las Malvinas se degenere hasta comprometer irremediablemente el restablecimiento del diálogo de Europa y Estados Unidos con la Argentina y América latina".

Colombo, quien se encuentra en Estados Unidos a raíz de la conferencia sobre desarme de las Naciones Unidas, mantuvo esta mañana su cuarto encuentro en un mes con el secretario de Estado norteamericano con quien analizó las principales crisis que se presentan en el plano internacional y el problema del desarme.

Promocionan a Orfila para la presidencia

Wáshington, 16 (ANSA) — Alejandro Orfila no descartó oficialmente la posibilidad de ser presidente de la Argentina en el caso de ser llamado a ocupar las mas altas funciones de su país.

"The Wáshington Post" publica una larga entrevista a Orfila, secretario general de la OEA, donde le señala que "Isabel Perón tuvo primero la idea" de que el diplomático argentino podría ocupar el sillón de Rivadavia.

"Las versiones sobre Orfila como presidente se están difundiendo otra vez", dice el diario.

El "Post" expresa que "con el cese del fuego en las Malvinas y la aparente rendición, el orden político del país puede derrumbarse... y ha surgido la posibilidad de que Orfila pueda ser llamado a casa por las principales fracciones políticas para poner al país en pié todos juntos, actuando como presidente de transición o como ministro de relaciones exteriores".

El diario reconoce que Orfila ha dicho que "no busca la presidencia de su país", pero "si la acepta, en el caso que le sea entregada, es otra historia".

Diálogo

"Si alguien viene y me dice ¿quiere ser líder de su propio país? y usted responde no, no quiero, bueno, hay algo que no funciona en usted", explicó Orfila.

"Mis habilidades han sido hasta ahora ayudar a la Argentina en el exterior y podría muy bien ser útil a la Argentina porque ningún país puede aislarse a sí mismo. Yo podría ser muy útil en el caso de relaciones internacionales, contactos internacionales, experiencia internacional... Sí".

El senador republicano Paul Laxalt aparece en el artículo como expresando: "(Orfila) tiene credibilidad en esta capital...". "El es, sin duda, un valioso contacto entre América del Sur y los Estados Unidos".

Identidad

El periodista argentino Ary Moleón, —citado por el diario— expresa: "El ya no es argentino. No tiene la reacción natural de un argentino. El es un norteamericano".

El largo artículo contiene referencias a otros episodios de la vida de Orfila, a su esposa alemana Helga, a su actuación en los momentos previos al golpe militar de Bolivia en 1979 y en una parte niega "haber movido realmente un dedo" para promover su candidatura como secretario general de Naciones Unidas.

Brzezinski reclamó una solución a largo plazo

WASHINGTON, 16 (ANSA). — "No puedo ver por qué los Estados Unidos deberían sacrificar sus relaciones hemisféricas para que Gran Bretaña mantenga la posesión de unas islas habitadas por 1800 británicos", comentó sarcásticamente el ex Consejero Nacional de Seguridad de la Casa Blanca, Zbigniew Brzezinski, al analizar la crisis del Atlántico sur.

Brzezinski hizo declaraciones sobre la caída de Puerto Argentino en el Washington Times y también en la cadena de televisión ABC.

"Sin necesidad de repetir la historia como una cinta magnetofónica, corrigiendo los errores pasados, creo que (los Estados Unidos) deberían prepararse a pasar de la fase militar a la fase política. Y en esta última, tenemos que reconocer que las posesiones coloniales decimonónicas no pueden mantenerse indefinidamente", dijo Brzezinski.

Brzezinski le reconoce a Gran Bretaña el derecho a haber reaccionado como lo hizo, "pero la solución a largo plazo de las islas Malvinas no puede basarse en la fuerza".

"Además tenemos que pensar en nuestros intereses hemisféricos... Debemos buscar ahora, muy enérgicamente, alguna solución que tenga en cuenta las realidades históricas y geográficas de nuestro tiempo", expresó Brzezinski.

Preguntado si había posibilidad de que "algún gobierno británico hable en términos de soberanía argentina" sobre las islas, respondió:

"Usted no me pregunta lo que el gobierno británico debería hacer. Usted me está preguntando sobre lo que Estados Unidos debiera hacer. Y bueno, si los británicos deciden defender esas islas indefinidamente, yo pienso que será muy poco sabio para Gran Bretaña, y sin duda, va a resultar contraproducente para nosotros ser parte (de esa política)".

Finalmente, Brzezinski expresó su preocupación de que los Estados Unidos "sacrifiquen sus lazos hemisféricos" para que Gran Bretaña conserve el archipiélago malvinense.

Nº .....

Letra .....

MEMORANDO

Para información de	Producido por
.....	.....
.....	.....
.....	.....

EUROPA

MARTES 15 de Junio de 1982

FUENTES DE INFORMACION: "LA PRENSA" - "LA NACION" - "BUENOS AIRES HERALD"

MAYOR GENERAL DE LA ARMADA
FOLIO Nº 56
C. O. A. C.

"EUROPA"

SIN NOVEDAD

MIERCOLES 16 de Junio de 1982

- Estrasburgo: La CEE está dispuesta a levantar el embargo a la Argentina (LA NACION).

- Ginebra: Comentario del Sumo Pontifice.
  El Papa JUAN PABLO II contestó hoy en esta capital ¿se espera algo mejor?, cuando se le preguntó su opinión sobre el cese de las hostilidades en las islas Malvinas.
  El Santo Padre llegó hoy en una visita de un dia y formuló este lacónico comentario al abandonar la sede de la OIT (LA NACION)

- Madrid: Alivio de CALVO SOTELO.
  El presidente del gobierno español Leopoldo CALVO SOTELO, dijo hoy a Noticias Argentinas que tuvo "una primera sensación de alivio" cuando se enteró del alto el fuego en las Malvinas.
  El presidente del gobierno se declaró feliz por el hecho de que "ha cesado el derramamiento de sangre y la violencia en el Atlántico Sur" (LA PRENSA).

- Bruselas: La OTAN insta a un acuerdo negociado de la disputa.
  Los aliados de Gran Bretaña en la OTAN recibieron con satisfacción el cese del fuego en las islas Malvinas, expresando sus deseos de que el mismo conduzca a negociaciones para una solución permanente al futuro de las islas. El secretario general adjunto de la OTAN, Erik DA RIN, declaró "Esta evolución a la cual ha contribuido ciertamente la solidaridad de los aliados del Reino Unido abrirá el camino para una solución negociada, la cual siempre ha sido el objetivo básico de Gran Bretaña". Según DA RIN el acuerdo diplomático restauraría la legalidad contribuyendo también, se espera, a borrar las profundas heridas causadas por este trágico conflicto (BUENOS HAIRES HERALD).;

JUEVES 17 de Junio de 1982

SIN NOVEDAD

.../// 2.-

FOLIO N° 57

VIERNES 18 de Junio de 1982 (Europa)

- Viena: Paris esperará la decisión de otros paises en la CEE
El Presidente francés MITTERRAND manifestó hoy acerca del embargo que la CEE impuso a la Argentina, que su gobierno prefiere esperar a que los demás paises decidan sobre el levantamiento de las sanciones (LA PRENSA).

- La Haya: Los Paises Bajos piden el fin de las sanciones de la Comunidad Económica Europea.
Los Países Bajos solicitaron ayer que las sanciones de la Comunidad Económica Europea contra Argentina cesen de inmediato.
El gobierno holandés ha apoyado firmemente a Gran Bretaña en la disputa de las Malvinas y respaldó totalmente las sanciones, pero Holanda tiene importantes vínculos comerciales con Argentina debido a que gran parte de las exportaciones agricolas de este pais a la Comunidad Económica Europea son manejadas por los mercados argentinos y de Rotterdam. Según las cifras provenientes de Buenos Aires, Argentina envió 819 millones de dólares en mercaderías a los Países Bajos en 1980. Los diplomáticos dijeron que el gobierno holandés no estaba debilitando su apoyo a Gran Bretaña en el asunto de las Malvinas, pero que presentían que Argentina no continuaría la guerra, y que habia llegado el momento de arreglar la situación con dicho pais. (BUENOS AIRES HERALD)

FOLIO Nº 58
C O A C

Los europeos tuvieron precisas informaciones

PARIS, 15 — Los europeos tienen menos dificultad que los argentinos, para comprender lo ocurrido ayer en las Malvinas. El flujo normal de la información, ha permitido seguir de cerca y en detalle el desarrollo de la guerra en el Atlántico Sur y asistir, sin estupor, a la fase final de las hostilidades.

Esta mañana, los títulos de los diarios de París hacían la ilustración del caso: Le Figaro, "Rendición de los argentinos"; "Liberation", "Bandera blanca y debacle argentina"; L'Humanité, "Cese del fuego y negociaciones"; Le Matin, "Rendición de los argentinos y el poder del ejército de tierra cuestionado"; Le Quotidien de París, "La Argentina alza la bandera blanca"...

Las distintas hipótesis

Los boletines de radio y los programas de televisión, completaron un cuadro noticioso con precisiones —las primeras, adelantadas anoche por el Pentágono, antes que Londres— seguidas de informes de los enviados especiales, sobre el embarazo de los responsables para informar a los argentinos. Nada agregó a lo sabido, la intervención en un programa de TV del embajador de nuestro país en Francia.

En las capitales europeas, se hacen comentarios sobre la futura evolución de la situación en las islas Malvinas. Se prestan intenciones al gobierno británico y en la formulación de hipótesis entran muchas variantes: ¿tutela internacional?, ¿estatuto de independencia?, ¿refuerzo de la presencia británica en las islas, para convertirlas en verdaderas fortalezas?, ¿negociaciones en el marco de las Naciones Unidas?

Larga y leal explicación

Enviados especiales de la prensa y de la TV francesa que están de regreso en París, a su turno analizan las consecuencias políticas de esta caída de telón. Han informado del pedido de renuncias formulado por un alto dirigente de la U.C.R., pero consideran que no debe esperarse una evolución política rápida, si se atiende a las consideraciones hechas anteriormente en esferas militares de Buenos Aires.

En círculos políticos locales y en los de la colectividad argentina residente en París, se piensa que la ruda realidad militar conocida ahora, exige una larga y leal explicación al país. Las noticias que llegan desde Buenos Aires, por la vía periodística o la de carácter privado, aumentan el estupor de la ciudadanía entera.

La NATO confía en un final negociado

BRUSELAS, 15 (L-R). — Los aliados de Gran Bretaña en la NATO recibieron hoy con satisfacción el cese del fuego en las islas Malvinas y manifestaron esperanzas que conduzcan a negociaciones para una solución permanente del futuro de las islas.

Una declaración emitida por el subsecretario general de la Organización del Tratado del Atlántico Norte (NATO), Erik Da Rin, consideró el cese del fuego como la apertura del camino hacia una solución negociada.

"Este suceso, al cual ha contribuido ciertamente la solidaridad de los aliados de Gran Bretaña, abrirá el camino para una solución negociada", dijo.

Un acuerdo diplomático, dijo Da Rin, restaurará la legalidad internacional y "contribuirá también, esperemos, a borrar las profundas heridas causadas por este trágico conflicto".

En las últimas 10 semanas los aliados de Gran Bretaña en la NATO han apoyado a Gran Bretaña en base a la resolución 502 del Consejo de Seguridad de las Naciones Unidas, pese a que España, que se integró a la NATO a comienzos de este mes, tomó una línea independiente.

La declaración fue hecha por Da Rin en ausencia del secretario general, Joseph Luns, quien se encuentra en los Estados Unidos.

Nº .....

Letra .....

MEMORANDO

Para información de	Producido por
.....	.....
.....	.....
.....	.....

E. Mayor General de la Armada
FOLIO Nº
59

No podrá perpetuarse el dominio colonial

Praga, 18 (EFE) — Checoslovaquia criticó hoy la política exterior de Gran Bretaña. En el órgano del partido Comunista checoslovaco "Rude Pravo" se escribe que a largo plazo la política que descansa sobre el poder militar está condenada al fracaso, a pesar de su victoria militar.

"Es evidente que Gran Bretaña se encuentra en un callejón sin salida y que no tiene fuerzas suficientes para perpetuar su dominio colonial sobre las islas", comenta el rotativo.

Consciente de ello, prosigue el diario, Margaret Thatcher propuso hace ya diez días la creación de una fuerza multinacional para las Malvinas, que conduciría al establecimiento de una base militar importante de la Organización del Tratado del Atlántico Norte en esa zona.

Finalmente, señala que Londres, Estados Unidos y sus aliados de la alianza atlántica, guiados por sus intereses egoístas, pretenden negar al pueblo argentino su derecho histórico sobre las Malvinas.

Presiones de Francia y Alemania ante la CEE

Bruselas, 16 (EFE) — Los gobiernos francés y alemán están presionando de manera insistente para que la Comunidad Económica Europea (CEE) reanude las importaciones de productos argentinos, informaron hoy en Bruselas fuentes diplomáticas.

Los observadores consultados dicen que tanto París como Bonn intentan evitar mayores perjuicios de los ya causados en las relaciones entre la CEE y Latinoamérica, tanto en el plano económico como en el político.

En tanto el Comité de Representantes Permanentes de la CEE (COREPER)

los sucesos: duras críticas

Por Rolando Rivière

(Corresponsal de LA NACION en Madrid)

MADRID, 18. — Solidaridad con nuestro pueblo pero duras críticas a la gestión de la Junta Militar dominan a la mayor parte de la prensa local, que dedica gran espacio a comentar el cese del fuego en el archipiélago de las Malvinas. Contemporáneamente se da amplio relieve a las declaraciones de políticos argentinos, como Alfonsín y Carlos Contín, tan contradictorios no obstante representar al mismo partido. Especialmente Contín fue escuchado por radio con tanta frecuencia como los fragmentos del discurso del general Galtieri, que sería en cambio transmitido casi íntegramente por la televisión. La sensación es que la gestión del gobierno militar está quedando cada vez más aislada.

El Alcázar

Dentro del apoyo al gobierno del general Galtieri aparece el matutino de escaso tiraje El Alcázar, portavoz de la ultraderecha nostálgica, que esta mañana dice en un editorial de primera página firmado por su director, Antonio Izquierdo: "Serán los tratadistas militares quienes analicen la suerte que hubiera corrido el ejército de Su Graciosa Majestad británica bajo la batuta de la señora Thatcher sin el apoyo decidido, incondicional y absoluto de los yanquis".

Y más adelante, refiriéndose a las Naciones Unidas, "nacidas al calor democrático de la victoria aliada de 1945", refiere: "Mientras se justifica o se ignora cualquier acción israelí, se acalla y se fulmina el clamor de un pueblo que exige el retorno de un suelo cuya usurpación quebranta gravemente su integridad territorial". El Alcázar no publica una línea acerca de las posibles aperturas democráticas argentinas.

El País

Los dos diarios más poderosos —el de izquierda El País y el tradicionalista monárquico ABC— dedican igualmente sendos editoriales al conflicto del Atlántico Sur. El primero fustiga con extraordinaria dureza al régimen militar argentino y hacia el final se dedica a analizar las alternativas en el orden internacional que lógicamente preocupan a España como miembro recién ingresado de la NATO.

Luego de explicar que la NATO acaba de dejar sentada la teoría de que debe ayudar a cualquiera de sus miembros agredidos aun fuera de su zona de acción oficial, el editorial de El País prosigue. "La resurrección de una especie de nacionalismo europeo frente a los nacionalismos latinoamericano es una de las malas herencias del conflicto. También es altamente negativo que la URSS haya obtenido mejores posiciones internacionales en el Tercer Mundo y que trate de explotarlas en Latinoamérica. Reagan está ofreciendo las mejores bazas a los soviéticos a quienes combate: les está dejando que asuman el pacifismo, la causa del Sur agredido, la defensa de la enorme nación árabe sometida. La única ventaja que podría traer esta guerra sería que la Junta Militar se viera obligada a abandonar el poder y que en la Argentina se estableciera esa democracia que su civilizado, culto y creativo pueblo merece. No hay sin embargo indicios de que ese cambio pueda producirse a corto plazo".

ABC

ABC critica la información deformada y parcial que habría desarrollado la Junta Militar argentina durante la guerra y afirma: "Negar a un pueblo en guerra la realidad de la situación es no sólo una actividad política de su desarrollo, sino un grave peligro para la conciencia nacional". Y posteriormente señala: "Hoy, tras el penoso desenlace de Puerto Stanley hay que rendir un homenaje de afecto y solidaridad al gran pueblo argentino. Pero hay que observar también el proceso que ahora se abre ante la Junta de Buenos Aires, responsable de desconocer las bases sobre las que descansa el precario equilibrio entre las grandes potencias. Ignorar, por ejemplo, que en Yalta se pactó un orden mundial, que es el que prevalece hoy al cabo de treinta y siete años, ignorar que el Reino Unido es una de las piezas capitales de ese complicado sistema de contrapesos, ignorar que las dos superpotencias no pueden tocar los intereses británicos sin poner en juego ese orden establecido, ignorar la existencia y la operatividad de las alianzas en los bloques del Este y del Oeste es ignorar cosas elementales, es removerse sobre desconocimientos excesivamente peligrosos para la paz mundial".

En otro severísimo comentario de la misma edición un columnista del monárquico colega decía: "Ha sido un fallo total del liderazgo político y militar argentino la demostración de que no tienen idea ni de geopolítica, ni de estrategia, ni de equilibrio global de las fuerzas, ni de nada".

Ya

"Ganó la Thatcher, ¿y ahora?" es el título del editorial menos agresivo de los diarios españoles, aparecido en el colega católico Ya.

Dice el matutino: "La señora Thatcher ha ganado, ¿y ahora? Ahora Londres parece dispuesto a aplicar la vieja ley de conquista y pretende camuflar una colonia recuperada para su 'gloria' bajo el torpe señuelo de una autodeterminación de un puñado de ciudadanos británicos". "Camuflar, hemos dicho pero la maniobra es tan evidente que resulta inaceptable. Más aún, las intenciones inglesas buscan el castigo de la Argentina y piden a sus aliados del Mercado Común que sigan negando a aquella nación el apoyo económico que siempre ha tenido. Es la revancha, tras una guerra inconcebiblemente sucia, en la que se ha utilizado un armamento sofisticado junto con las mesnadas mercenarias y profesionales de los 'gurkas', ofreciendo así al mundo una mezcolanza de modernidad bien servida por sus aliados del Norte de América y de guerra colonial en la que sirven los métodos más oscuros y sanguinarios".

Nº .....

Letra .....

MEMORANDO

Para información de	Producido por
.....	.....
.....	.....
.....	.....

ESTADO MAYOR GENERAL DE LA ARMADA
FOLIO Nº
59

No podrá perpetuarse el dominio colonial

Praga, 16 (EFE) — Checoslovaquia criticó hoy la política exterior de Gran Bretaña. En el órgano del partido Comunista checoslovaco "Rudé Pravo" se escribe que a largo plazo la política que descansa sobre el poder militar está condenada al fracaso, a pesar de su victoria militar.

"Es evidente que Gran Bretaña se encuentra en un callejón sin salida y que no tiene fuerzas suficientes para perpetuar su dominio colonial sobre las islas", comenta el rotativo.

Consciente de ello, prosigue el diario, Margaret Thatcher propuso hace ya diez días la creación de una fuerza multinacional para las Malvinas, que conduciría al establecimiento de una base militar importante de la Organización del Tratado del Atlántico Norte en esa zona.

Finalmente, señala que Londres, Estados Unidos y sus aliados de la alianza atlántica, guiados por sus intereses egoístas, pretenden negar al pueblo argentino su derecho histórico sobre las Malvinas.

Presiones de Francia y Alemania ante la CEE

Bruselas, 16 (EFE) — Los gobiernos francés y alemán están presionando de manera insistente para que la Comunidad Económica Europea (CEE) reanude las importaciones de productos argentinos, informaron hoy en Bruselas fuentes diplomáticas.

Los observadores consultados dicen que tanto París como Bonn intentan evitar mayores perjuicios de los ya causados en las relaciones entre la CEE y Latinoamérica, tanto en el plano económico como en el político.

En tanto el Comité de Representantes Permanentes de la CEE (COREPER) dejó hoy a los ministros de relaciones exteriores la decisión sobre la suspensión o no de las sanciones que la Comunidad Económica Europea tomó contra la Argentina.

El consejo de ministros de asuntos exteriores de la CEE debe reunirse el próximo domingo en Luxemburgo, reunión que durará tres días.

los sucesos:

MADRID, 16. — Solidaridad con nuestro pueblo pero duras críticas a la gestión de la Junta Militar dominan a la mayor parte de la prensa local, que dedica gran espacio a comentar el cese del fuego en el archipiélago de las Malvinas. Contemporáneamente se da amplio relieve a las declaraciones de políticos argentinos, como Alfonsín y Carlos Contín, tan contradictorios no obstante representar al mismo partido. Especialmente Contín fue escuchado por radio con tanta frecuencia como los fragmentos del discurso del general Galtieri, que sería en cambio transmitido casi íntegramente por la televisión. La sensación es que la gestión del go

Por Rola

(Corresponsal de

bierno militar está quedando cada vez más aislada.

El Alcázar

Dentro del apoyo al gobierno del general Galtier aparece el matutino de escaso tiraje El Alcázar, portavoz de la ultraderecha nostálgica, que esta mañana dice en un editorial de primera página firmado por su director, Antonio Izquierdo: "Serán los tratadistas militares quienes analicen la suerte que hubiera corrido el ejér

Nº .....

Letra .....

MEMORANDO

Para información de	Producido por
.....	.....
.....	.....
.....	.....

AFRICA

MARTES 15 de Junio de 1982

FUENTES DE INFORMACION: "LA PRENSA" - "L A NACION" - "BUENOS AIRES HERALD"

ESTADO MAYOR GRAL. FOLIO 60 C.O.A.C.

"AFRICA"

SIN NOVEDAD

MIERCOLES 16 de Junio de 1982

SIN NOVEDAD

---

mJUEVES 17 de Junio de 1982

SIN NOVEDAD

VIERNES 18 de Junio de 1982

SIN NOVEDAD

ASIA

MARTES 15 de Junio de 1982

FUENTES DE INFORMACION: "LA PRENSA" - "LA NACION" - "BUENOS AIRES HERALD"

ESTADO MAYOR GENERAL DE LA MARINA
FOLIO Nº 61
C. O. A. C.

"ASIA"

SIN NOVEDAD

MIERCOLES 16 de Junio de 1982

SIN NOVEDAD

JUEVES 17 de Junio de 1982

SIN NOVEDAD

VIERNES 18 de Junio de 1982

SIN NOVEDAD

"AGUA"

OCEANIA

MARTES 15 de Junio de 1982

FUENTES DE INFORMACION: "LA PRENSA" - "LA NACION" - "BUENOS AIRES HERALD"

ESTADO MAYOR GENERAL DE LA ARMADA
FOLIO Nº 62
C. O. A. C.

"OCEANIA"

SIN NOVEDAD

MIERCOLES 16 de Junio de 1982

SIN NOVEDAD

JUEVES 17 de JUnio de 1982

SIN NOVEDAD

VIERNES 18 de Junio de 1982

SIN NOVEDAD

UNION SOVIETICA

MARTES 15 de Junio de 1982

FUENTES DE INFORMACION: "LA PRENSA" - "LA NACION" - "BUENOS AIRES HERALD"

ESTADO MAYOR GENERAL DE LA ARMADA
FOLIO 7.
63
C.O.A.C.

"UNION SOVIETICA"

SIN NOVEDAD

MIERCOLES 16 de Junio de 1982

- Moscú: Reservada reacción en la capital rusa.
La URSS tomó nota hoy, friamente de la rendición de las fuerzas argentinas en las Malvinas, pero subrayó que la conclusión del conflicto armado "no significa que haya sido resuelto el conflicto de las islas".
Según los primeros y escuetos comentarios de la agencia TASS "desde ahora en adelante Gran Bretaña se verá obligada a mantener una considerable presencia militar en las Malvinas y no se puede excluir que las fuerzas argentinas, continuen, partiendo desde sus bases en el continente, acciones de perturbación" contra los ingleses.
Desde el principio del conflicto, Moscú defendió siempre la tesis de Buenos Aires y condenó en varias ocasiones la "agresión y la aventura colonialista" del gobierno de Londres. Una vez concluidos los combates, se limita hoy a destacar, parafraseando un diario argentino que "Inglaterra es un pais miembro de la NATO, en poder, en su calidad de tal, de armas ultra modernas y sofisticadas" y que las tropas de Buenos Aires "tuvieron que enfrentar dos grandes potencias como Gran Bretaña y Estados Unidos". (LA NACION).

JUEVES 17 de Junio de 1982

- Moscú: La disputa no ha sido resuelta.
Los aliados de Europa Oriental de Moscú reafirmando su apoyo a la demanda de soberanía sobre las Malvinas de la Argentina, dijeron ayer que la victoria militar británica está lejos de resolber la disputa. El diario del Partido Comunista Checoslovaco Rude Pravo, manifestó que el apostamiento de tropas internacionales en las Malvinas, según sugerencia de M. THATHCER, convertiría las islas en una "base significativa" de la Organización del Tratado del Atlántico Norte "Esto solo puede agudizar la situación local e internacional. La responsabilidad corresponde únicamente a Gran Bretaña, Estados Unidos y sus aliados de la OTAN que quieren negar el derecho histórico del pueblo argentino a la soberania sobre las islas Malvinas" dijo (BUENOS AIRES HERALD)

.../// 2.-

FOLIO 63

VIERNES 18 de Junio de 1982 (Unión Soviética)

- Moscú: De la crisis de las Malvinas hay que sacar dos lecciones: La confirmación de las ambiciones colonialistas e imperialistas de Londres y el auténtico valor de la "amistad de Washington por los estados iberoamericanos". La agencia TASS señaló que Argentina tuvo que librar la guerra no solo con Gran Bretaña sino también contra EE.UU., que se puso sin vacilar al lado de la potencia colonial iniciadora del derramamiento de sangre. Añadió que la crisis en el Atlántico Sur puso de manifiesto que los juramentos de fidelidad de los EE.UU. a los principios de solidaridad interamericana, "resultaron ser charlataneria repleta de hipocrecía" (LA NACION).

GRAN BRETAÑA

MARTES 15 de Junio de 1982

ESTADO MAYOR GENERAL DE LA
FOLIO N.
64
C. O. A. C.

FUENTES DE INFORMACION: "LA PRENSA" - "LA NACION" - "BUENOS AIRES HERALD"

"GRAN BRETAÑA"

- Londres: THATCHER acudirá a EE.UU. y a otros paises para conservar las islas.

Gran Bretaña confía en recibir ayuda de los Estados Unidos y de otras naciones para la futura defensa de las Malvinas, pero toda via estima que tendrá que soportar la mayor carga por si misma dijeron hoy funcionarios gubernamentales.

Con la caída de Puerto Argentino considerada inminente, la primer ministra M.THATHCER y su gabinete analizan cada vez más el futuro del archipiélago.

Los funcionarios dijeron que pese a la gran presión estadounidense, la THATCHER ha descartado cualquier papel para la Argentina en el futuro gobierno de las islas.

Pero según los funcionarios, Londres confía en que los Estados Unidos y quizás algunos paises latinoamericanos como Brasil, Chile y Uruguay, puedan ser persuadidos de ayudar tanto financiera como militarmente.

Agregaron que el gobierno está preocupado por el costo y el peso de mantener indefinidamente una guarnición militar, con aviones y naves de guerra en las Malvinas.

Versiones autorizadas dijeron que la THATCHER discutió esto con el presidente de los EE.UU. REAGAN, durante su reciente encuentro en Europa. Pero los funcionarios dijeron que, REAGAN se mostró renuente a asumir compromisos que puedan dañar los supuestos planes de Washington para crear un bloque anticomunista en el Atlántico Sur, con la Argentina como pieza fundamental.

La posición de Gran Bretaña sobre elfuturo de las islas Malvinas fué esbozada por el viceprimer ministro William WHITELAW durante una entrevista radial.

"Nos gustaria que otra gente se asociara con nosotros pero por supuesto, tendriamos que soportar la mayor carga" dijo.

"Pero los isleños necesitan ciertas seguridades que, si estamos solos nos resultará dificil darles" dijo.

Funcionarios gubernamentales dijeron que las islas quedarán bajo administración militar británica inmediatamente después de la eventual captura.

Agregaron que los 1.800 isleños necesitarán entre seis meses y un año para recuperarse del trauma sufrido por las acciones militares y recién después sera posible discutur su futuro.

Un plan que está ganando creciente apoyo en el gobierno, es que los isleños reciban el derecho a algún tipo de gobierno autónomo,garantizado por la continua presencia de fuerzas británcias y posiblemente multinacionales.

En ese caso dijeron los informantes, el gobernador de las islas Rex HUNT, podria regresar sólo por un plazo simbólico hasta que se busque una solución a largo plazo.

.../// 2.-

FOLIO 65

Continúa Martes 15 de Junio de 1982 (Gran Bretaña)

El gobierno ha pedido a lord SHACKLETON que actualice un informe sobre el desarrollo económico sobre las Malvinas y sus dependencias, las islas Georgias y Sandwich del Sur, que había preparado en 1976.
SHACKLETON entonces habia recomendado que la economía de las islas, que se basa exclusivamente en el ganado ovino, se diversifique, con la explotación de la pesca y los posibles recursos petroleros submarinos, y ahora el gobierno británico está interesado en esa idea. (LA PRENSA).

- Londres: Destacan el heroismo Argentino.
Los corresponsales de guerra británicos que se encuentran en el Atlántico Sur, coincidieron hoy en destacar el heroismo y la capacidad combativa de los soldados argentinos que defienden Puerto Argentino.
"Avanzar un metro en el frente equivale a sufrir muchas bajas humanas y de equipo", afirmó Leslie DOWD, uno de los enviados de la prensa británica, quien en su despacho señaló que "la resistencia de los argentinos es terrible".
Al referirse al fuego de artillería que deben soportar los combatientes ingleses, DOWD señaló que "los disparos argentinos hicieron que viviera una de las noches más terribles de mi vida".
Otro de los periodistas que se encuentra en el frente recogió declaraciones del general Jeremy MOORE, comandante de las fuerzas británicas de tierra.
Al referirse a la lucha por la posesión de Puerto Argentino, MOORE, declaró que "cada ataque nuestro es como chocar contra una roca por el heroismo y la gran resistencia de los soldados enemigos".
También los informes coincidieron en señalar que el fuego aéreo y de tierra de los argentinos "está causando muchas muertes en nuestras filas, muchas más de las que esperábamos".
Por su parte, el cronista del "Evening Star" señaló en su relato que "las fuerzas británcias sufren un alto costo cada vez que quieren conquistar una posición".
Estos anuncios de los corresponsales de guerra tuvieron su reflejo hoy, cuando arribaron aqui otros 60 heridos provenientes del Atlántico Sur.
Los heridos, entre los que habia algunos en grave estado, fueron internados en un hospital militar en forma inmediata y los reporteros gráficos y los camarógrafos de televisión no pudieron tomar escensa del arribo debido a una expresa prohibición del gobierno en ese sentido (LA PRENSA).

- Londres: Informe de THATCHER ante el Parlamento.(Se agrega fotocopia) (LA NACION).

...///3.-

Continúa Martes 15 de Junio de 1982 (Gran Bretaña)

El gobierno ha pedido a Lord ALDINGTON que actualice la información sobre el desarrollo económico sobre las Malvinas y las dependencias, las islas Georgias y Sandwich del Sur, que había preparado en 1976.

SHACKLETON entonces había recomendado que la economía de las islas, que se basa exclusivamente en el ganado ovino, se diversifique, con la explotación de la pesca y los posibles yacimientos petrolíferos submarinos. Y ahora el gobierno británico está interesado en esa idea. (LA PRENSA).

- Londres: Destacan el heroismo Argentino.

Los corresponsales de guerra británicos que se encuentran en el Atlántico Sur, coincidieron hoy en destacar el heroismo y la calidad combativa de los soldados argentinos que defienden Puerto Argentino.

"Avanzar un metro en el frente equivale a sufrir muchas bajas humanas y de equipo", afirmó Desie DOWD, uno de los enviados de la prensa británica, quien en su despacho señaló que "la resistencia de los argentinos es terrible".

Al referirse al fuego de artillería que deben soportar los combatientes ingleses, DOWD señaló que "los disparos argentinos hacieron que viviera una de las noches más terribles de mi vida".

Otro de los periodistas que se encuentra en el frente recogió declaraciones del general Jeremy MOORE, comandante de las fuerzas británicas de tierra.

Al referirse a la lucha por la posesión de Puerto Argentino, MOORE, declaró que "cada ataque nuestro es como chocar contra una roca por el heroismo y la gran resistencia de los soldados enemigos".

También los informes coincidieron en señalar que el fuego aéreo y de tierra de los argentinos "está causando muchas muertes en nuestras filas, muchas más de las que esperábamos".

Por su parte, el cronista del "Evening Star" señaló en su relato que "las fuerzas británicas sufren un alto costo cada vez que quieren conquistar una posición".

Estos anuncios de los corresponsales de guerra tuvieron su refrejo hoy, cuando arribaron aquí otros 560 heridos provenientes del Atlántico Sur.

Los heridos, entre los que había algunos en grave estado, fueron internados en un hospital militar en forma inmediata y los reporteros gráficos y los camarógrafos de televisión no pudieron tomar escenas a del arribo debido a una expresa prohibición del gobierno en ese sentido (LA PRENSA).

- Londres: Informe de THATCHER ante el Parlamento. (Se agrega foto-copia) (LA NACION).

ESTADO MAYOR GENERAL DE LA ARMADA
FOLIO Nº 66

MIERCOLES 16 de Junio de 1982 (Gran Bretaña)

- Londres: No pedirá compensación por las pérdidas inglesas.
La primera ministra británica, Margaret THATCHER, afirmó esta tarde en la Cámara de los Comunes que su gobierno no busca compensaciones por las pérdidas y daños habidos en las Malvinas.
Según informaciones procedentes de Buenos Aires, uno de los puntos de la rendición del general Mario MENENDEZ, comandante de las fuerzas argentinas en las islas, era el pago de indemnizaciones por las pérdidas ocurridas en los 75 días del conflicto en el Atlántico Sur.
La primer ministra también descartó la petición laborista de que el futuro de las islas sea confiado a las Naciones Unidas a través de una administración por fideicomiso.
"Nuestros hombres no fueron ahí a arriesgar y perder sus vidas para obtener un fideicomiso de las Naciones Unidas" (LA PRENSA).

- Londres: Desmintió NOTT que haya renunciado.
Miradas de odio de la primer ministra M. THATCHER al lider de la oposición, Michael FOOT y versiones insistentes sobre una eventual renuncia del ministro de defensa, John NOTT, mostraron hoy en el Parlamento que la guerra de las Malvinas ha terminado pero que los problemas de la "paz" podrían tener el efecto de un misil "Exocet" para el gobierno conservador (LA PRENSA).

- Londres: MOORE anunció un compromiso argentino.
Las tropas británicas en las Malvinas no serán atacadas desde el continente argentino, aseguró esta noche el mayor general Jeremy MOORE, en una entrevista emitida por la BBC.
El gobernador militar argentino en las islas, general MENENDEZ se lo aseguró a MOORE, al mando de las fuerzas británicas, durante la entrevista mantenida por ambos militares.
"El general MENENDEZ me aseguró - dijo MOORE en la BBC - que no habrá ataques contra nuestras fuerzas desde el continente, ni contra la flota" (LA PRENSA).

- Londres: El Reino Unido ve un gris futuro para la seguridad de las Malvinas.
Gran Bretaña ,habiendo ganado aparentemente el conflicto con Argentina por el control de las islas Malvinas, enfrenta ahora al dificil problema de que hacer con ellas. Antes del 2 de abril las Malvinas eran una colonia distante acerca de la cual el público británico no sabia casi nada y el gobierno se preocupaba poco. En principio, los gobiernos británicos parecieron deseosos de devolver las islas a la Argentina, pero los isleños se opusieron a ello insistiendo en que querian seguir siendo británicos. Hoy, los británicos saben que más de 200 de sus hombres han muerto para retomar las islas y el presidente del Partido Conservador expresó: "Si vale la pena morir por ellas, vale la pena mantenerlas". La señora THATCHER dice ahora que no ve un rol de soberanía para la Argentina en las Malvinas. Fuentes gubernamentales indicaron que a corto plazo deberá resolverse el

...///4.-

FOLIO Nº 67

COntinúa Miércoles 16 de JUnio de 1982 (Gran Bretaña)

restablecimiento de la administración civil, la reparación de los daños de guerra, dando tiempo a los 1.800 isleños para pensar acerca de su futuro. Si la Argentina elige confrontar a los británicos en el futuro, Gran Bretaña deberá disponer mayores recursos bélicos, y a la larga le significaría un poderoso compromiso en un área considerada irrelevante para las más amplias necesidades de defensa británica (BUENOS AIRES HERALD).

- Londres: La prensa del Reino Unido arde en patriotismo.
Los diarios populares británicos proclamaron ayer en sus titulares "Victoria" y "Hemos vencido", con respecto a la noticia de que las fuerzas argentinas se habian rendido en las islas Malvinas. La mayoría de la prensa pronunció palabras de elogio para las tropas británicas que recapturaron las islas. El Daily Mirror expresó que era el momento de agradecer, no sólo por la victoria, sino por cada vida salvada a partir de ahora, añadiendo que se ha ganado la guerra y que ahora debe ganarse la paz. (BUENOS AIRES HERALD).

JUEVES 17 de Junio de 1982

- Londres: Admitió PYM que será necesario un acuerdo. Dijo que para el futuro de las islas va a ser imprescindible un arreglo con la Argentina.
El ministro de Relaciones Exteriores, Francis PYM, dijo esta noche en un programa difundido por un canal privado de televisión local, que "aunque no inmediatamente, será imprescindible para el futuro de las islas Malvinas un arreglo con la Argentina".
Contrastando con la posición de firme rechazo a cualquier negociación con la Argentina, expresada anoche por la primer ministra M. THATCHER, PYM dijo que se "imponía, para el futuro, una conversación relacionada con las reclamaciones argentinas".
El ministro PYM dijo que para la definición del futuro de las islas "el criterio de los isleños no podria tener el valor de un veto". PYM se ha negado incluso en los dias de mayor tensión bélica a compartir el criterio de la señora THATCHER de que la decisión de los isleños debe ser preeminente.
El ministro se sumó de esta manera a las insistentes alusiones hechas durante el dia de hoy por autoridades del Ministerio de Defensa británico, en el sentido de que es urgente que el gobierno argentino reconozca el cese de hostilidades, a fin de que Inglaterra proceda a devolver a los 9.000 prisioneros tomados en las islas.
AL respecto, PYM dijo que "si la Argentina se negara a suscribir ese compromiso, Inglaterra tendría que retener los prisioneros quizás durante meses en vista de que la convención de Ginebra sobre prisioneros de guerra, señala que los efectivos capturados deben ser devueltos a su pais de origen sólo cuando hayan cesado las hostilidades.

...///5.-

Continúa Miércoles 16 de Junio de 1982 (Gran Bretaña)

restablecimiento de la administración civil, la reparación de los daños de guerra, dando tiempo a los 1.800 isleños para pensar acerca de su futuro. Si la Argentina elige confrontar a los británicos en el futuro, Gran Bretaña deberá disponer mayores recursos bélicos, y a la larga le significaría un poderoso compromiso en un área considerada irrelevante para las más amplias necesidades de defensa británica (BUENOS AIRES HERALD).

- Londres: La prensa del Reino Unido arde en patriotismo.
Los diarios populares británicos proclamaron ayer en sus titulares "Victoria" y "Hemos vencido", con respecto a la noticia de que las fuerzas argentinas se habían rendido en las islas Malvinas. La mayoría de la prensa pronunció palabras de elogio para las tropas británicas que recapturaron las islas. El Daily Mirror expresó que era el momento de agradecer, no sólo por la victoria, sino por cada vida salvada a partir de ahora, añadiendo que se ha ganado la guerra y que ahora debe ganarse la paz. (BUENOS AIRES HERALD).

JUEVES 17 de Junio de 1982

- Londres: Admitió PYM que será necesario un acuerdo. Dijo que para el futuro de las islas va a ser imprescindible un arreglo con la Argentina.
El ministro de Relaciones Exteriores, Francis PYM, dijo esta noche en un programa difundido por un canal privado de televisión local, que "aunque no inmediatamente, será imprescindible para el futuro de las islas Malvinas un arreglo con la Argentina".
Contrastando con la posición de firme rechazo a cualquier negociación con la Argentina, expresada anoche por la primer ministra M. THATCHER, PYM dijo que se "imponía, para el futuro, una conversación relacionada con las reclamaciones argentinas".
El ministro PYM dijo que para la definición del futuro de las islas "el criterio de los isleños no podría tener el valor de un veto". PYM se ha negado ancluso en los días de mayor tensión bélica a compartir el criterio de la señora THATCHER de que la decisión de los isleños debe ser preeminente.
El ministro se sumó de esta manera a las insistentes alusiones hechas durante el día de hoy por autoridades del Ministerio de Defensa británico, en el sentido de que es urgente que el gobierno argentino reconozca el cese de hostilidades, a fin de que Inglaterra proceda a devolver a los 9.000 prisioneros tomados en las islas.
Al respecto, PYM dijo que "si la Argentina se negara a suscribir ese compromiso, Inglaterra tendría que retener los prisioneros quizás durante meses en vista de que la convención de Ginebra sobre prisioneros de guerra, señala que los efectivos capturados deben ser devueltos a su país de origen sólo cuando hayan cesado las hostilidades.

FOLIO Nº 67

Continúa Jueves 17 de Junio de 1982 (Gran Bretaña)

"Ningún barco, ni efectivos británicos podrian arriesgarse llevando los prisioneros argentinos con el peligro de ser atacados por la aviación argentina" indicó el ministro.
PYM expresó además, respecto del futuro de las islas que si bien los paises de América latina simpatizan con la causa argentina ,no apruevan la utilización de la fuerza para recuperarlas. Por ello Gran Bretaña cree que seria posible comprometer a algunos paises de América latina para integrar una fuerza que garantice la seguridad de las islas. (LA PRENSA).

- Londres: Conversaciones secretas que captó Londres.
Técnicos británicos escucharon secretamente las conversaciones telefónicas entre generales argentinos en las Malvinas y su comando militar en Buenos Aires, reveló hoy el servicio telefónico de Gran Bretaña.
Tras la ocupación argentina de las islas el 2 de abril, mensajes secretos destinados sólo para Buenos Aires eran trasmitidos a una estación receptora del oeste de Inglaterra.
El contenido de las conversaciones de los militares argentinos fué trasmitido al Ministerio de Defensa en Londres. La incapacidad de las tropas argentinas para operar el sistema telefónico en la capital de las Malvinas hizo que Londres obtuviera acceso a inteligencia vital (LA PRENSA).

- LOndres: Las armas abandonadas en Puerto Argentino.
El gobierno militar de la Argentina concentró un fantástico arsenal de moderno equipo bélico en las islas Malvinas, incluidos misiles Exocet tierra-aire, dijeron corresponsales británicos desde PUerto Argentino.
Los corresponsales A.J. MACILROY y Rony SNOW, expresaron que los británicos "encontraron un temible arsenal de armas".
Los periodistas citaron a un oficial británico que dijo: "Ellos los argentinos, tenian misiles Exocet tierra-aire, tal como sospechábamos. Los encontramos en el aeropuerto, listos para ser usados".
Más bajas británicas. El destructor británico GLAMORGAN alcanzado por un misil Exocet argentino, sufrió más bajas que las anunciadas incialmente, dijo el Ministerio de Defensa.
El secretario de la cartera John NOTT había dicho el domingo que durante los combates en las islas Malvinas de fin de semana, el GLAMORGAN "Fué alcanzado por fuego enemigo y nueve tripulantes murieron y 17 resultaron heridos".
Pero nuevas cifras dadas a conocer por el Ministerio indicaron que los muertos fueron trece y confirmaron el número de heridos. (LA NACION).

- Londres: El gobierno hará una investigación de por que el Reino Unido perdió las islas.
El gobierno realizará pronto una investigación de por qué Gran Bretaña perdió las Malvinas en un primer momento y el manejo anterior de las islas por el gobierno también será estudiado.

.../// 6.-

Continúa Jueves 17 de Junio de 1982 (Gran Bretaña).

"Ningún barco, ni efectivos británicos podrían arriesgarse llevando los prisioneros argentinos con el peligro de ser atacados por la aviación argentina" indicó el ministro.
PYM expresó además, respecto del futuro de las islas que si bien los países de América latina simpatizan con la causa argentina, no aprueban la utilización de la fuerza para recuperarlas. Por ello Gran Bretaña cree que sería posible comprometer a algunos países de América latina para integrar una fuerza que garantice la seguridad de las islas. (LA PRENSA).

- Londres: Conversaciones secretas que captó Londres.
Técnicos británicos escuchaban secretamente las conversaciones telefónicas entre generales argentinos en las Malvinas y su comando militar en Buenos Aires, reveló hoy el servicio telefónico de Gran Bretaña.
Tras la ocupación argentina de las islas el 2 de abril, mensajes secretos destinados sólo para Buenos Aires eran trasmitidos a una estación receptora del oeste de Inglaterra.
El contenido de las conversaciones de los militares argentinos fué trasmitido al Ministerio de Defensa en Londres. La incapacidad de las tropas argentinas para operar el sistema telefónico en la capital de las Malvinas hizo que Londres obtuviera acceso a inteligencia vital (LA PRENSA).

- Londres: Las armas abandonadas en Puerto Argentino.
El gobierno militar de la Argentina concentró un fantástico arsenal de moderno equipo bélico en las islas Malvinas, incluidos misiles Exocet tierra-aire, dijeron corresponsales británicos desde Puerto Argentino.
Los corresponsales A.J. MACILROY y Rony SNOW, expresaron que los británicos "encontraron un temible arsenal de armas".
Los periodistas citaron a un oficial británico que dijo: "Ellos los argentinos, tenían misiles Exocet tierra-aire, tal como sospechábamos. Los encontramos en el aeropuerto, listos para ser usados".
Más bajas británicas. El destructor británico GLAMORGAN alcanzado por un misil Exocet argentino, sufrió más bajas que las anunciadas inicialmente, dijo el Ministerio de Defensa.
El secretario de la cartera, John NOTT había dicho el domingo que durante los combates en las islas Malvinas de fin de semana, el GLAMORGAN "fué alcanzado por fuego enemigo y nueve tripulantes murieron y 17 resultaron heridos".
Pero nuevas cifras dadas a conocer por el Ministerio indicaron que los muertos fueron trece y confirmaron el número de heridos. (LA NACION).

- Londres: El gobierno hará una investigación de por que el Reino Unido perdió las islas.
El gobierno realizará pronto una investigación de por qué Gran Bretaña perdió las Malvinas en un primer momento y el manejo anterior de las islas por el gobierno también será estudiado.

MINOR GENERAL FOLIO N. 69 C O A. C.

Continía Jueves 17 de Junio de 1982 (Gran Bretaña)

Al responder a preguntas en la Cámara de los Comunes, la señora THATCHER manifestó que pronto comunicaría al lider de la oposición en que forma se haría la investigación y cuán profunda la misma sería. No obstante, rechazó sugerencias del lider liberal David STEEL en el sentido de que la investigación debia incluir una indagación sobre ventas anteriores de armas a la Argentina. La forma más probable de la investigación seria una comisión integrada por cuatro o cinco miembros designada por el Partido Conservador y el Laborista, dijeron fuentes politicas. La culpa de ser adjudicada a una rama en particular del gobierno, con toda probabilidad recaerá en la oficina de Asuntos Exteriores que según los observadores politicos no percibieron las señales alarmantes que emanaban de las islas del Atlántico Sur. El exsecretario de Asuntos Exteriores Lord CARRINGTON, renunció a su cargo tres días después de la ocupación argentina (BUENOS AIRES HERALD).

- Londres: El Reino Unido contempla el potencial económico de las Malvinas.
Gran Bretaña está contemplando el potencial económico de las Malvinas ahora que las ha reconquistado, pero las fuentes industriales son escépticas acerca de la inversión comercial. La primer ministra THATCHER dice que ahora que se ha derramado sangre la colonia no puede quedar abandonada. "Hay inmensas probabilidades para el desarrollo", manifiesta, pero los banqueros y los industriales no están tan seguros. Ellos dicen que será dificil movilizar el capital privado por temor a una renovación de las hostilidades. La industria petrolera no tiene esperanzas de prosperar ya que es arriesgado invertir dinero en una zona de guerra ,y que se necesitarían varios años para efectuar las perforaciones requeridas para verfficar la presencia de petróleo. El gobierno británico también volverá a examinar las perspectivas de explotar el krill pero la Unilever, una compañía con base en Gran Bretaña que enviara varias expediciones con ese propósito en la decada del 70 no se muestra optimista al respecto. Pero los funcionarios se inclinan por otras perspectivas más modestas como podrian ser las algas marinas o kelp que dieron a los isleños su sobrenombre: kelpers.
Pero se duda, de que una factoría tan remota de los mercados podria ser competitiva. Los isleños han propuesto desde hace tiempo la instalación de una planta de congelación de pescado pero un estudio efectuado en 1978 calculó el costo en cerca de una millón de dolares. Los pescadores británicos aún no se han visto tentados a operar en aguas tan remotas pero podrian reconsiderar la decisión si competidores del Mercado Común Europeo pasan a territorio del tradicional Mar del Norte. Las medidas de defensa pueden llevar al desarollo, como en el caso de la necesidad de ampliar la pista de las Malvinas para los interceptores Phantom, con lo cual podrian operar aviones de transporte suficientemente grandes como para viajar desde otros lugares que

...///7.-

Continúa Jueves 17 de Junio de 1982 (Gran Bretaña)

Al responder a preguntas en la Cámara de los Comunes, la señora THATCHER manifestó que pronto comunicaría al líder de la oposición en que forma se haría la investigación y cuán profunda la misma sería. No obstante, rechazó sugerencias del líder liberal David STEEL en el sentido de que la investigación debía incluir una indagación sobre ventas anteriores de armas a la Argentina. La forma más probable de la investigación sería una comisión integrada por cuatro o cinco miembros designada por el Partido Conservador y el Laborista, dijeron fuentes políticas. La culpa de ser adjudicada a una rama en particular del gobierno, con toda probabilidad recaerá en la oficina de Asuntos Exteriores que según los observadores políticos no percibieron las señales alarmantes que emanaban de las islas del Atlántico Sur. El ex-secretario de Asuntos Exteriores Lord CARRINGTON, renunció a su cargo tres días después de la ocupación argentina (BUENOS AIRES HERALD).

- Londres: El Reino Unido contempla el potencial económico de las Malvinas.

Gran Bretaña está contemplando el potencial económico de las Malvinas ahora que las ha reconquistado, pero las fuentes industriales son escépticas acerca de la inversión comercial. La primer ministra THATCHER dice que ahora que se ha derramado sangre la colonia no puede quedar abandonada. "Hay inmensas probabilidades para el desarrollo", manifiesta, pero los banqueros y los industriales no están tan seguros. Ellos dicen que será difícil movilizar el capital privado por temor a una renovación de las hostilidades. La industria petrolera no tiene esperanzas de prosperar ya que es arriesgado invertir dinero en una zona de guerra, y que se necesitarían varios años para efectuar las perforaciones requeridas para verificar la presencia de petróleo. El gobierno británico también volverá a examinar las perspectivas de explotar el krill pero la Unilever, una compañía con base en Gran Bretaña que enviara varias expediciones con ese propósito en la década del 70 no se muestra optimista al respecto. Pero los funcionarios se inclinan por otras perspectivas más modestas como podrían ser las algas marinas o kelp que dieron a los isleños su sobrenombre: kelpers.

Pero se duda, de que una factoría tan remota de los mercados podría ser competitiva. Los isleños han propuesto desde hace tiempo la instalación de una planta de congelación de pescado pero un estudio efectuado en 1978 calculó el costo en cerca de una millón de dolares. Los pescadores británicos aún no se han visto tentados a operar en aguas tan remotas pero podrían reconsiderar la decisión si competidores del Mercado Común Europeo pasan a territorio del tradicional Mar del Norte. Las medidas de defensa que en llevar al desarrollo, como en el caso de la necesidad de ampliar la pista de las Malvinas para los interceptores Phantom, con lo cual podrían operar aviones de transporte suficientemente grandes como para viajar desde otros lugares que

FOLIO NO 770

Continúa Jueves 17 de Junio de 1982 (Gran Bretaña)

no fueran la Argentina (BUENOS AIRES HERALD).

- Londres: WOODWARD y MOORE se contradicen.
El comandante de la fuerza de tarea británica en el Atlántico Sur dijo que cientos de prisioneros argentinos en las islas Malvinas podrian morir de hambre y enfermedades a menos que Buenos Aires declare el fin de las hostilidades. En tanto WOODWARD manifestó que casi 14.800 prisioneros representaban un problema de proporciones, el mayor general MOORE citó una cifra mucho menor, y rechazó las declaraciones mencionadas acerca de la probable muerte de los prisioneros. La BBC dijo que según el general no había más de 8.000 prisioneros que vivían de sus propias raciones y en sus propios vivaques. El ministro de defensa de Londres dijo que no era claro el número de prisioneros y que aún estaban siendo contados. El Secretario de Asuntos Exteriores Francis PYM dijo que Gran Bretaña buscaba la ayuda de otros paises para repatriar a los prisioneros, siendo Estados Unidos uno de ellos. El Almirante Sir John FIELDHOUSE declaró que nuevos suministros de ropa debian ser lanzados sobre Puerto Argentino ayer y que las tropas británicas trataban de reparar la pista para facilitar el envío de equipos y viveres. MOORE se refirió al colosal problema de logística que significaba abastecer a las fuerzas a 12.000 km. de Gran Bretaña a medida que las últimas columnas de soldados argentinos eran enviados al aeropuerto para ser rapatriados. El veterano marino dijo que la diferencia entre los argentinos y los británicos era que los primeros peleaban por las islas y los segundos por los isleños. Comentó también que la Fuerza Aérea Argentina habia luchado con gran valor y que a pesar de las enormes pérdidas seguian haciéndolo. Los soldados argentinos de las tropas regulares "peleaban bien pero algunos de los conscriptos, tal vez la mayoría, no querian estar aquí" (BUENOS AIRES HERALD).

- Londres: Interferencia interrumpida.
La Argentina ha cesado de interferir las comunicaciones de la BBC de Sudamérica. Según la BBC tales interferencias terminaron el martes a la noche. Argentina comenzó a interferir las frecuencias británcias el 3 de mayo, poco después de iniciadas las hostilidades alrededor de las islas Malvinas (BUENOS AIRES HERALD

- Londres: Las muertes producidas en el "GLAMORGAN" son más elevadas de lo anunciado por el Ministerio de Defensa.
El Secretario de Defensa John NOTT dijo el sábado que durante la lucha en las islas el "GLAMORGAN" fué alcanzado por el fuego enemigo y "nueve miembros de la tripulación resultaron muertos y 17 heridos". Pero nuevas cifras declaradas por el ministerio de defensa elevan el número de muertos a 13 hombres (BUENOS AIRES HERALD).

Continúa Jueves 17 de Junio de 1982 (Gran Bretaña)

no fueran la Argentina (BUENOS AIRES HERALD).

- Londres: WOODWARD y MOORE se contradicen.
El comandante de la Fuerza de tarea británica en el Atlántico Sur dijo que cientos de prisioneros argentinos en las islas Malvinas podrían morir de hambre y enfermedades a menos que Buenos Aires declare el fin de las hostilidades. En tanto WOODWARD manifestó que casi 14.800 prisioneros representaban un problema de proporciones, el mayor general MOORE citó una cifra mucho menor, y rechazó las declaraciones mencionadas acerca de la probable muerte de los prisioneros. La BBC dijo que según el general no había más de 6.000 prisioneros que vivían de sus propias raciones y en sus propios vivaques. El ministro de defensa de Londres dijo que no era claro el número de prisioneros y que aún estaban siendo contados. El Secretario de Asuntos Exteriores Francis PYM dijo que Gran Bretaña buscaba la ayuda de otros países para repatriar a los prisioneros, siendo Estados Unidos uno de ellos. El Almirante Sir John FIELDHOUSE declaró que nuevos suministros de ropa debían ser lanzados sobre Puerto Argentino ayer y que las tropas británicas trataban de reparar la pista para facilitar el envío de equipos y víveres. MOORE se refirió al colosal problema de logística que significaba abastecer a las fuerzas a 12.000 Km. de Gran Bretaña a medida que las últimas columnas de soldados argentinos eran enviados al aeropuerto para ser repatriados. El veterano marino dijo que la diferencia entre los argentinos y los británicos era que los primeros peleaban por las islas y los segundos por los isleños. Comentó también que la Fuerza Aérea Argentina había luchado con gran valor y que a pesar de las enormes pérdidas seguían haciéndolo. Los soldados argentinos de las tropas regulares "apeleaban bien pero algunos de los conscriptos, tal vez la mayoría, no querían estar aquí" (BUENOS AIRES HERALD).

- Londres: Interferencia interrumpida.
La Argentina ha cesado de interferir las comunicaciones de la BBC de Sudamérica. Según la BBC tales interferencias terminaron el martes a la noche. Argentina comenzó a interferir las frecuencias británicas el 3 de mayo, poco después de iniciadas las hostilidades alrededor de las islas Malvinas (BUENOS AIRES HERALD).

- Londres: Las muertes producidas en el "GLAMORGAN" son más elevadas de lo anunciado por el Ministerio de Defensa.
El Secretario de Defensa John NOTT dijo el sábado que durante la lucha en las islas el "GLAMORGAN" fué alcanzado por el fuego enemigo y "nueve miembros de la tripulación resultaron muertos y 17 heridos". Pero nuevas cifras declaradas por el ministerio de defensa elevan el número de muertos a 13 hombres (BUENOS AIRES HERALD).

MAYOR GENERAL
JULIO
91
C.O.A.C.

VIERNES 18 de Junio de 1982 (Gran Bretaña)

- Londres: Los aviones abatidos, según Londres.
El hallazgo de restos de otros aviones argentinos en las proximidades de Puerto Argentino elevó a unos 100 el número de aviones argentinos abatidos por la Fuerza de Tarea, según lo afirmó una estimación del Ministerio de Defensa británico que, en cambio, hace llegar a 20 sus pérdidas de aviones. Entre estos se cuentan seis Harrier, tres helicópteros resultaron abatidos durante las acciones militares y otros aviones en accidentes por las malas condiciones del tiempo.
Entre los aviones argentinos abatidos figuran 29 Skyhawks, 23 Mirage, 9 Pucará, 9 helicópteros, 5 bombarderos, 3 aviones livianos, 2 Canberra y un C-130.
El mismo Ministerio de Defensa anunció a la vez que llevará a cabo un profundo examen de los informes secretos entregados por los pilotos de la Fuerza de Tareas a fin no sólo de poder alcanzar una evaluación más precisa de cada una de las acciones militares sino también analizar el nivel de eficacia de las armas empleadas. (LA PRENSA).

- Londres: PYM manifestó que es necesario un acuerdo.
El ministro de Relaciones Exteriores, Francis PYM, declaró que "aunque no inmediatamente, será imprescindible para el futuro de las islas Malvinas un arreglo con la Argentina" (LA NACION).

- Londres: Gran Bretaña demora la partida de los prisioneros de guerra.
Miles de prisioneros de guerra argentinos esperaban anoche a bordo de buques británicos frente a las islas Malvinas la señal desde Buenos Aires que les permitiría regresar a sus hogares. Fuentes militares británicas dijeron que el General M.MENENDEZ trataba de establecer contacto con la Junta y con el comandante del Puerto de Comodoro Rivadavia para solicitar permiso para llevar allí 5.000 prisioneros. Todo lo que detenía su partida, aclaró M.THATHCER, era el firme compromiso de Argentina de cesar todas las hostilidades y la garantía del libre pasaje de los buques. Pero, añadió, Argentina insistía en que los prisioneros fueran repatriados a través de Montevideo. Fuentes del gobierno dijeron que la Junta Militar de Buenos Aires no estaba dispuesta a que sus tropas derrotadas fueran desembarcadas por buques británicos en puertos argentinos. El almirante Sir. Terence LAEIN, jefe del estado mayor de defensa británico manifestó que las tropas británicas habian tomado medidas para aliviar las condiciones lamentables de los prisioneros, de acuerdo con la Convención de Ginebra. Pero ésta era una tarea formidable debido a lo riguroso del tiempo y particularmente porque gran parte de las comodidades fueron perdidas cuando se hundió el buque de abastecimiento Atlantic Conveyor. Un corresponsal británico informó que algunos prisioneros huyeron y corrieron por las calles después que circulara el rumor de que el Canberra partía sin ellos. Tropas británicas debieron intervenir para apagar in-

.../// 9.-

VIERNES 18 de Junio de 1982 (Gran Bretaña)

- Londres: Los aviones abatidos, según Londres.
El hallazgo de restos de otros aviones argentinos en las proximidades de Puerto Argentino elevó a unos 100 el número de aviones argentinos abatidos por la Fuerza de Tarea, según lo afirmó una estimación del Ministerio de Defensa británico que, en cambio, hace llegar a 20 sus pérdidas de aviones. Entre estos se cuentan seis Harrier, tres helicópteros resultaron abatidos durante las acciones militares y otros aviones en accidentes por las malas condiciones del tiempo.
Entre los aviones argentinos abatidos figuran 29 Skyhawks, 23 Mirage, 9 Pucará, 9 helicópteros, 5 bombarderos, 3 aviones livianos, 2 Canberra y un C-130.
El mismo Ministerio de Defensa anunció a la vez que llevará a cabo un profundo examen de los informes secretos entregados por los pilotos de la Fuerza de Tareas a fin no sólo de poder alcanzar una evaluación más precisa de cada una de las acciones militares sino también analizar el nivel de eficacia de las armas empleadas. (LA PRENSA).

- Londres: PYM manifestó que es necesario un acuerdo.
El ministro de Relaciones Exteriores, Francis PYM, declaró que "aunque no inmediatamente, será imprescindible para el futuro de las islas Malvinas un arreglo con la Argentina" (LA NACION).

- Londres: Gran Bretaña demora la partida de los prisioneros de guerra.
Miles de prisioneros de guerra argentinos esperaban anoche a bordo de buques británicos frente a las islas Malvinas la señal desde Buenos Aires que les permitiría regresar a sus hogares. Fuentes militares británicas dijeron que el General M.MENENDEZ trataba de establecer contacto con la Junta y con el comandante del Puerto de Comodoro Rivadavia para solicitar permiso para llevar allí 5.000 prisioneros. Todo lo que detenía su partida, aclaró M.THATCHER, era el firme compromiso de Argentina de cesar todas las hostilidades y la garantía del libre pasaje de los buques. Pero, añadió, Argentina insistía en que los prisioneros fueran repatriados a través de Montevideo. Fuentes del gobierno dijeron que la Junta Militar de Buenos Aires no estaba dispuesta a que sus tropas derrotadas fueran desembarcadas por buques británicos en puertos argentinos. El almirante Sir. Terence LAEIN, jefe del estado mayor de defensa británico manifestó que las tropas británicas habían tomado medidas para aliviar las condiciones lamentables de los prisioneros, de acuerdo con la Convención de Ginebra. Pero ésta era una tarea formidable debido a lo riguroso del tiempo y particularmente porque gran parte de las comodidades fueron perdidas cuando se hundió el buque de abastecimiento Atlantic Conveyor. Un corresponsal británico informó que algunos prisioneros huyeron y corrieron por las calles después que circulara el rumor de que el Canberra partía sin ellos. Tropas británicas debieron intervenir para apagar in-

-9-

Continúa Viernes 18 de Junio de 1982 (Gran Bretaña)

cendios y para restablecer el orden. Según la THATCHER, el número de prisioneros se eleva a 10.660 hombres, desvirtuando las cifras dadas anteriormente. Las fuentes británicas dijeron que si en dos o tres semanas los prisioneros no habian sido repatriados, serian llevados a campos militares en Gran Bretaña. (BUENOS AIRES HERALD).

MAYOR GENERAL
FOLIO Nº 73
C.O.A.

Informe de Thatcher ante el Parlamento

LONDRES, 14 (AP). — La primera ministra británica Margaret Thatcher afirmó esta noche ante la Cámara de los Comunes que se desarrollan conversaciones para la rendición de las fuerzas argentinas en las islas Malvinas.

"Ondean banderas blancas sobre Puerto Stanley", dijo Thatcher en medio de los aplausos de los legisladores de ambos partidos.

"Se ha ordenado a nuestros soldados no disparar, a no ser en defensa propia", agregó la primera ministra.

Menéndez y Waters

"Se desarrollan en estos momentos conversaciones entre el general Menéndez y nuestro vice comandante Charles John Waters, acerca de la rendición de las fuerzas argentinas" en las dos islas.

Hubo una ovación en la Cámara cuando Thatcher formuló su breve declaración.

El líder de la oposición laborista expresó que "habrá una genuina alegría en todas partes por la perspectiva del fin del derramamiento de sangre".

Versiones

Previamente, el vocero del Ministerio de Defensa Ian Mc Donald, había dicho que "todos los comandantes militares británicos de cualquier nivel tienen autoridad para aceptar la rendición de las fuerzas adversarias".

Hubo versiones sobre la rendición argentina después de que el secretario de Defensa, John Nott, anunció que las tropas británicas irrumpieron a través de las defensas principales alrededor de Puerto Argentino.

El ataque

Fuentes militares, que pidieron no ser identificadas, dijeron que unos 6000 infantes de marina, paracaidistas y guardias selectos británicos tomaron las posiciones argentinas en tres elevaciones clave, a 4 kilómetros al oeste de la capital, en un ataque en tres frentes.

Otros 2000 soldados, entre ellos la infantería de nepaleses gurkhas, avanzaban en la retaguardia.

La principal embestida en la península fue lanzada desde el oeste, con ataques de flanco por el sudeste y el nordeste, informaron las fuentes.

Ruptura

La línea argentina aparentemente fue quebrada por dos batallones de guardias escoceses y paracaidistas que capturaron posiciones de trincheras y nidos de ametralladora en el monte William y sus alrededores, al sudoeste de Puerto Argentino.

Los infantes de marina y paracaidistas hallaron firme resistencia en el monte Tumbledown —de 185 metros— y en la cercana cresta Wireless —de 106 metros—, a 1,6 kilómetros de la capital.

Bombardeo

No hubo confirmación oficial sobre ataques aéreos. Sin embargo algunas fuentes dijeron que cazas bombarderos Harrier de la flota británica cumplieron misiones de apoyo de las tropas en avance mientras los barcos continuaban cañoneando objetivos próximos a Puerto Argentino.

Fuentes militares indicaron

(Cont. en la pág. 2; col. 6)

Anuncio de Thatcher ante el Parlamento

(Cont. de la pág. 1; col. 4)

que los británicos hicieron avanzar cañones de 105 milímetros y morteros de 81 milímetros para desbaratar las defensas argentinas.

El cese de fuego

LONDRES, 14 (AFP). — Los combates en las Malvinas cesaron tras el alto el fuego de facto decidido esta noche entre el general Mario Menéndez, gobernador argentino en el archipiélago, y el general John Waters, comandante adjunto de las fuerzas terrestres británicas, se indicó en el ministerio de Defensa.

No se trata de un alto el fuego formalmente firmado, precisó la misma fuente, y prosiguen aún las negociaciones.

El general Menéndez y el general Waters convinieron durante su entrevista cesar los combates y mantener provisionalmente sus tropas en sus respectivas posiciones actuales.

Las formalidades

Mañana martes, de mañana, cuando apunte el día, se determinarán las formalidades de ese alto el fuego.

Las negociaciones, que engloban a las dos islas principales de las Malvinas, conciernen esencialmente, los puntos siguientes, siempre según la misma fuente: 1) un alto el fuego formal; 2) el desarme, tan rápidamente como sea posible; 3) las modalidades de evacuación de las fuerzas argentinas.

FOLIO 74 C. O. A. C.

Las pérdidas británicas

LONDRES, 14 (AP). — Más de 200 efectivos navales y marinos mercantes fueron muertos o desaparecieron y están presumiblemente muertos en la lucha por las islas Malvinas, informó el Ministerio de Defensa.

A continuación un detalle de las pérdidas admitidas por Gran Bretaña.

—Pérdidas británicas

—Efectivos: por lo menos 208 muertos o desaparecidos hasta el 13 de junio, incluso 19 soldados, 3 pilotos de avión Harrier y 2 tripulantes de helicóptero Sea King perdidos en accidentes. Un piloto de Harrier capturado. Por lo menos 244 heridos hasta el 13 de junio.

—Aviones: ocho cazas Harrier de despegue vertical y 5 caza bombarderos (5 derribados por baterías terrestres y 3 perdidos en accidentes). 11 helicópteros (5 Sea King y 2 Essex perdidos en medio del mal tiempo y en accidentes, 4 Gazelle Scout derribados por baterías terrestres).

—Barcos hundidos: los destructores misilísticos tipo 42 de 4.100 toneladas Sheffield y Coventry; las fragatas misilísticas tipo 22 de 3.250 toneladas Ardent y Antelope; el requisado barco fletado de 14.946 toneladas Atlantic Conveyor.

—Barcos averiados: las naves de desembarco de 5.674 toneladas Galahad y Tristam severamente averiadas y, según se cree, fuera de combate; dos destructores y 2 fragatas, 2 naves de desembarco averiadas.

Gran Bretaña da por concluido el conflicto

Por Eduardo Crawley
(Especial para LA NACION)

LONDRES, — "La señora Thatcher informó a la Cámara de los Comunes que se había producido un cese del fuego en las Malvinas, y que se desarrollaban conversaciones entre el general Mario Menéndez y el brigadier Walters, segundo comandante de las fuerzas terrestres británicas.

La noticia, en rigor de verdad, ya era conocida. A las 9.24 se interrumpieron los programas de televisión —en un caso, un partido de fútbol; en otro, irónicamente, la película de la serie de James Bond, "Vivir y dejar morir"— para transmitir la información, que se acababa de recibir desde Buenos Aires.

Algunos detalles

Tras la sesión parlamentaria, en el Ministerio de Defensa se confirmaron algunos detalles. El cese de fuego, en principio, duraría hasta las 14 de mañana en Londres (19 de la mañana en Buenos Aires).

El impacto de la noticia se sumó a una súbita liberación de documenos gráficos sobre acciones bélicas recientes: el entierro de los muertos de Puerto Darwin en una enorme fosa común; escenas de un hospital de campaña en Goose Green, espeluznantes fotografías del ataque aéreo a Bahía Agradable. Así y todo, políticos de todos los partidos se apresuraron a buscar micrófonos para hablar de satisfacción, de alivio y de orgullo.

A menos de 45 minutos del anuncio de la señora Thatcher, dirigentes como el liberal David Steel, el conservador Edward Du Cann y el laborista Roy Hattersley debatían públicamente sobre los méritos de transformar el archipiélago en la "fortaleza Falklands", los opositores insistiendo ya en la necesidad de gestiones diplomáticas, y el oficialista insistiendo que para ello había tiempo de sobra.

Comisión investigadora

Ofreciendo un atisbo de lo que será el clima político del país en cuanto se aquieten las celebraciones —o aun antes—, los tres políticos citados lanzaron ya un llamado a la constitución de una comisión investigadora para examinar todos los detalles del manejo del conflicto.

Militares retirados como el general Bob Loudun, el almirante John Roxburgh, y el vicemariscal de aire Norman Hoad, compitieron por alabar la eficiencia y el profesionalismo de las fuerzas armadas británicas. Hoad con todo, tuvo tiempo para destacar el desempeño de los aviadores argentinos, que describió como "sin paralelo". También se ocupó de remarcar que el conflicto no debía necesariamente darse por terminado.

Nº .....

Letra .....

MEMORANDO

Para información de	Producido por
.....	.....
.....	.....
.....	.....

FOLIO Nº 90
C.C.A.C.

Habrá cambios en a flota británica

ndres, 15 (ANSA) — Gran aña reforzará su flota encional y modificará planes de inversión en nsa debido a las ense- as del conflicto de las inas, de tal manera que podría atrasarse el pro- a de instalación de los es Tridente, dijeron esta fuentes del gobierno nico.

instalación de los misi- orteamericanos tiene que on los planes defensivos OTAN, pero supone una sión de 7.500 millones bras esterlinas y quizás an de reforzar la flota encional afecte ese pre- sto.

s fuentes oficiales dije- ue, aunque la operación s Malvinas fue un "ejer- de pequeña relevancia", la Organización del Tra- del Atlántico Norte las cusiones en los progra- defensivos británicos se- mportantes.

ese sentido, una de las ipales enseñanzas del cto del Atlántico sur es las naves de superficie muy vulnerables, incluso la acción de aviones de gunda Guerra Mundial apuntó que si en la gue- e las Malvinas tres sub- os argentinos causaron ermanente sensación de uridad, la situación para AN deberá tener en con- ación que los soviéticos an con 100 submarinos.

aviones

guerra de las Malvinas subir asimismo las ac- de los portaaviones y e sentido también las de viones Sea Harrier, que an "demostrado su supe- ad respecto de aviones sónicos".

o la lección más impor- está vinculada con la defensa de los barcos de ficie ante el ataque con s que van al ras de las como es el Exocet. Los británicos desarrollarán el sistema de defensa basado en el antimisil Sea Woolf.

Todo ello, además de la importancia que ahora ganó la construcción de naves de desembarco, cuyo programa iba a ser discontinuo, hará que ya en 1983 el presupuesto de defensa británico se incremente en 4-5 por ciento, según dijeron las fuentes del gobierno.

Ya no se venderá definitivamente el rompehielos y barco de investigaciones polares "HMS Endurance", que estaba a punto de comprar el Brasil.

La posibilidad inminente de que también el "Endurance" sería vendido habría dado a los argentinos la falsa impresión de que Gran Bretaña no tendría ni interés ni medios para embarcarse en una campaña de reconquista armada de las Malvinas.

Revelaciones de la TV inglesa

Londres, 15 (ANSA) — La televisión inglesa comenzó esta noche a contar la "historia secreta" de la guerra de las Malvinas, al revelar que la ayuda de los Estados Unidos y de Chile jugó un papel decisivo para la inteligencia británica.

En un programa especial sobre la guerra que terminó ayer, el primer canal de la televisión estatal afirmó que la elección del lugar para el desembarco de las tropas inglesas fue hecho gracias a la información del satélite espía norteamericano del sistema Galaxy.

"Espionaje electrónico"

Por otro lado, dijo que Gran Bretaña estableció un acuerdo oficial con el gobierno chileno para instalar en aguas de ese país un sistema de espionaje electrónico de las bases argentinas de Ushuaia, Río Grande y Río Gallegos.

"El helicóptero que cayó en territorio chileno formaba parte de esa red. Chile seguirá negando formalmente esta conexión, pero durante la crisis, su gobierno respondió con espíritu de amistad y colaboración hacia Inglaterra", dijo el periodista Tom Mangold, de la televisión.

La colaboración de los Estados Unidos, dijo el informe leído por el periodista, de tono confidencial, permitió conocer el desplazamiento de los aviones argentinos con suficiente anticipación. La conexión, dijo, era permanente con la agencia nacional de seguridad de los Estados Unidos.

Otra revelación hecha por la televisión inglesa fue que los Estados Unidos vetaron el propósito inglés de atacar las bases aéreas argentinas de tierra firme, para "evitarse enemistades con América latina".

En el mismo programa, el ministro de defensa John Nott dijo que "esperaba que las relaciones con la Argentina vuelvan a la normalidad, que las hostilidades finalicen definitivamente y que los argentinos comprendan que este episodio fue un error que nunca debió cometerse".

Nott dijo que "si la Argentina decidiera continuar la guerra destruiría la economía del país".

De todos modos, el gobierno inglés repitió esta medianoche su preocupación por el hecho de que el gobierno argentino está atrasándose en declarar el cese total de las hostilidades.

Nº .....

Letra .....

MEMORANDO

Para información de	Producido por
.....	.....
.....	.....
.....	.....

MAYOR GENERAL DE LA
FOLIO N

Las acciones que condujeron al cese del fuego, según Londres

Londres, 14 (UP, ANSA y EFE) — Un cese del fuego fue declarado hoy en la guerra de las Malvinas y la primera ministra británica Margaret Thatcher afirmó esta noche que banderas blancas de rendición ondean sobre la capital de las desoladas islas en el Atlántico sur.

Añadió que se estaban realizando conversaciones para la rendición de las fuerzas argentinas.

En el Ministerio de Defensa, donde se concentró esta noche la atención de toda Gran Bretaña, se dijo que el cese del fuego acordado por Walker y Menéndez hasta mañana al mediodía se prolongaría definitivamente.

Las fuentes gubernamentales afirman sin embargo que la operación militar británica no cesará hasta que haya sido retirado de las islas el último soldado argentino.

Según fuentes militares, en la guerra, disputada en una de las áreas más remotas del mundo, murieron unos 700 argentinos y unos 300 británicos.

Algunas fuentes estiman que ambos bandos gastaron en la guerra aproximadamente 3.000 millones de dólares en total.

La "premier" aparecía radiante y feliz. La noticia que la bandera blanca ondeaba en Puerto Stanley provocó una explosión de aplausos por parte de los diputados de todos los grupos políticos. El líder del partido laborista, Michael Foot; el del partido liberal, David Steel; y uno de los exponentes más en vista del partido Socialdemócrata, David Owen, se congratularon con la "premier" conservadora.

El asalto de las fuerzas británicas

Fuentes del gobierno inglés dijeron que el cese del fuego fue acordado luego que tropas británicas asaltaron las posiciones argentinas en las afueras de Port Stanley (Puerto Argentino para Buenos Aires), obligando a los argentinos a replegarse hacia la capital. El cese del fuego habría comenzado a las cuatro de la tarde, hora argentina.

En Buenos Aires, un vocero militar dijo que los comandantes de las fuerzas argentinas y británicas acordaron hoy establecer un alto el fuego hasta las 10 de la mañana (13 GMT) de mañana.

El acuerdo tiene como fin proporcionar al gobernador argentino de las Malvinas, general Mario Benjamín Menéndez, tiempo para consultar con la Junta de Buenos Aires, añadió el vocero.

En Wáshington

En Wáshington, fuentes del Pentágono indicaron que la guarnición argentina en la capital isleña, sitiada desde hace dos semanas, se encontraba "en proceso de rendición". Las fuentes indicaron que seguramente el alto el fuego "es preliminar a una rendición".

El vicepresidente norteamericano, George Bush, dijo que si fueran verdad las noticias procedentes de las Malvinas, su reacción se resumiría en una palabra: "¡Hurra!".

"Acabo de oir un informe de nuestros servicios de intereepción de emisiones extranjeras, de acuerdo con el cual la Argentina y Gran Bretaña han firmado un alto el fuego. Si eso es verdad, mi reacción se limitaría a una palabra: ¡hurra!, comentó el vicepresidente, interrumpiendo un discurso en la Casa Blanca a un grupo de hombres de negocios.

La tregua fue acordada con el almirante Jeremy Moore, comandante de la fuerza inglesa, tras informes de "violentos combates" entre ambas partes en las afueras de Puerto Argentino, que obligaron a las tropas argentinas a replegarse a la ciudad.

Captura de colinas estratégicas

Gran Bretaña dijo que sus tropas capturaron las últimas dos colinas estratégicas en las afueras de Puerto Argentino, y obligaron a retirarse al adversario. "Las fuerzas británicas avanzaron anoche desde sus posiciones elevadas que rodean Puerto Stanley", dijo el secretario de defensa británico John Nott, en una breve declaración.

"Desde sus nuevas posiciones, nuestras fuerzas pueden ver grandes cantidades de soldados argentinos en retirada hacia Port Stanley. Nuestras fuerzas avanzan para aprovechar su éxito", afirmó.

Los soldados británicos rodearon posiciones claves en los montes Tumbledown y Williams, situados de 3 a 5 kilómetros al sudoeste de Puerto Argentino, así como en Wireless Ridge al noroeste dijo Nott.

Paracaidistas

Antes del último asalto, un periodista británico indicó que la infantería de marina inglesa y sus paracaidistas lograron "victorias decisivas" en su ofensiva y se encontraban "a las puertas" de la capital isleña.

El nuevo asalto británico, seguido tras una batalla ayer en otras tres montañas, ocurrió mientras el gobierno argentino intentaba negociar un alto el fuego y la retirada mutua de tropas de las islas.

(Radiofotografía de United Press)

Sobrevivientes del trasporte británico "Sir Galahad", en llamas en segundo plano, llegan a tierra después del ataque aéreo de la aviación argentina en bahía Agradable

Informaciones procedentes de las islas dijeron que la guarnición argentina de la capital, estimada en 7.000 soldados, estaba completamente rodeada tras los intensos combates de ayer en las colinas que rodean la capital.

Cómo se sucedieron las noticias en Londres

Los indicios de este desenlace comenzaron a surgir esta tarde cuando el ministro de defensa, John Nott dijo que las fuerzas británicas estaban a sólo tres kilómetros de la capital de las islas.

Dos horas despues de que fuentes argentinas dijeran que el general Jeremy Moore, jefe de las tropas británicas, había ofrecido una reunión al general Menéndez y éste la había aceptado despues de consultar con Buenos Aires, se informó aquí que la entrevista de los dos jefes militares iba a tener lugar.

La TV interrumpió la trasmisión del partido entre Brasil y la Unión Soviética que estaba trasmitiendo desde España, para informar que había sido acordado el cese del fuego entre las fuerzas británicas y argentinas.

Informes surgidos del Ministerio de Defensa dijeron que en ese momento las fuerzas británicas habían sido autorizadas por el gobierno de Londres a aceptar "cualquier clase de rendición de los argentinos".

Combates esporádicos

A las 20 GMT se informó que el cese del fuego estaba acordado y que a pesar de combates esporádicos que se estaban registrando todavía cerca de Puerto Stanley, se podía decir que el conflicto Malvinas "había pasado".

La BBC trasmitió entonces películas en las que por primera vez se mostró el entierro de los 17 efectivos británicos que cayeron en Prado del Ganso en una desgarradora toma en que se mostró también a soldados argentinos que estaban siendo atendidos de horribles quemaduras.

La TV mostró por primera vez las únicas fotografías sobre el ataque aéreo argentino de hace una semana, en que una fragata y tres buques de desembarco británicos fueron alcanzados, dejando 50 muertos.

"La crisis no terminará"

El periodista de la BBC en el Ministerio de Defensa dijo que "con esta rendición se terminaba un capítulo del conflicto de las Malvinas, pero que esta crisis no terminará todavía, en vista de que las islas significan mucho para los argentinos".

La oposición política en el Parlamento anunció esta noche por boca del laborista Michael Foot que pedirá una revisión del origen de este conflicto.

76
C.O.A.C

Nº .....

Letra .....

MEMORANDO

Para información de	Producido por
.....	.....
.....	.....
.....	.....

MAYOR GENERAL DE LA
FOLIO N.
76
C.O.A.C.

Las acciones que co
cese del fuego, seg

Londres, 14 (UP, ANSA y EFE) — Un cese del fuego fue declarado hoy en la guerra de las Malvinas y la primera ministra británica Margaret Thatcher afirmó esta noche que banderas blancas de rendición ondean sobre la capital de las desoladas islas en el Atlántico sur.

Añadió que se estaban realizando conversaciones para la rendición de las fuerzas argentinas.

En el Ministerio de Defensa, donde se concentró esta noche la atención de toda Gran Bretaña, se dijo que el cese del fuego acordado por Walker y Menéndez hasta mañana al mediodía se prolongaría definitivamente.

Las fuentes gubernamentales afirman sin embargo que la operación militar británica no cesará hasta que haya sido retirado de las islas el último soldado argentino.

Según fuentes militares, en la guerra, disputada en una de las áreas más remotas del mundo, murieron unos 700 argentinos y unos 300 británicos.

Algunas fuentes estiman que ambos bandos gastaron en la guerra aproximadamente 3.000 millones de dólares en total.

La "premier" aparecía radiante y feliz. La noticia que la bandera blanca ondeaba en Puerto Stanley provocó una explosión de aplausos

una fragata y tres buques de desembarco británicos fueron alcanzados, dejando 50 muertos.

"La crisis no terminará"

El periodista de la BBC al Ministerio de Defensa diciendo que "con esta rendición se terminaba un capítulo del conflicto de las Malvinas, pero que esta crisis no terminará todavía, en vista de que las islas significan mucho para los argentinos".

La oposición política en el Parlamento anunció esta noche por boca del laborista Michael Foot que pedirá una revisión del origen de este conflicto.

Nº .....

Letra .....

MEMORANDO

Para información de	Producido por
.....	.....
.....	.....
.....	.....

MAYOR GENERAL DE LA ...
FOLIO Nº
17

Aspero debate con el laborismo, que propicia cierta flexibilidad

LONDRES, 15 (ANSA). — Miradas de odio de la primera ministra Margaret Thatcher al líder de la oposición, Michael Foot, y versiones insistentes sobre una eventual renuncia del ministro de Defensa, John Nott, mostraron hoy en el Parlamento que la guerra de las Malvinas ha terminado, pero que los problemas de la "paz" podían tener el efecto de un misil Exocet para el gobierno conservador.

Thatcher se quedó mirando fijamente y con odio a Foot después de que éste se negara a retractarse de haberla acusado de pretender prescindir del resto del mundo para definir el futuro de las islas Malvinas, conquistadas ayer por las fuerzas británicas tras dos meses y medio de guerra no declarada contra la Argentina.

Advertencia

El laborismo pareció dispuesto hoy a advertir a Thatcher que no podrá ceñirse los laureles de la victoria en el archipiélago como desearía y que la imagen de Gran Bretaña tanto respecto de todo el mundo como de América latina en particular debe ser restablecida a través de una solución digna para el futuro de las islas.

Pero por el momento la señora Thatcher ha decidido negarse a cualquier fórmula que disminuya en nada el dominio británico sobre las islas y para ello cuenta con el argumento —esgrimido hoy en el Parlamento varias veces— de que no habrá negociaciones que hagan inútil la sangre vertida.

Sugestión laborista

Foot había sugerido que las islas sean entregadas a las Naciones Unidas para alguna fórmula de administración internacional, pero Thatcher rechazó la idea diciendo que el futuro de las islas sólo deberá ser debatido con los isleños.

Foot insistió en que sería preciso mostrar alguna flexibilidad si se deseaba contar con la solidaridad internacional para garantizar la seguridad de las islas, pero ella insitió en que la soberanía sobre las Malvinas es ahora solamente británica y que así seguirá siendo. Fue entonces que Foot dijo que ella pretendía prescindir del resto del mundo, dando lugar al pedido de retractación y luego a la mirada

La oposición tiene listo un poderoso ataque contra el gobierno de Thatcher: el origen de la crisis. Los laboristas insisten en realizar una investigación abierta para establecer el porqué del conflicto, con la intención de probar que el gobierno conservador actuó con irresponsabilidad al disminuir la custodia militar de las islas e incluso la asistencia a sus habitantes.

Entretanto, las versiones sobre una eventual renuncia del ministro de Defensa John Nott, se acrecentaron en voceros del Parlamento, como una muestra de que la investigación sobre los orígenes de la crisis ha comenzado ya.

Nott deberá aprobar —si es que se mantiene como ministro— un programa defensivo con criterios diferentes al que él mismo sustentó hasta antes del conflicto.

Fortalecimiento

El fortalecimiento de la flota convencional que obligara a atrasar por lo menos los planes de creación de una flotilla de submarinos atómicos pensada por Washington para la confrontación Este - Oeste, será el programa defensivo contradictorio que Nott habrá de suscribir ahora.

Su eventual renuncia fortalecería a la corriente conservadora que ha comenzado a alinearse detrás del ministro de Relaciones Exteriores, Francis Pym.

Anuncio de Thatcher a la Cámara de los Comunes

Londres, 14 (EFE) — La primera ministra británica, Margaret Thatcher, hizo una declaración a la Cámara de los Comunes poco después de las 21.00 horas GMT de hoy, en relación con la actual situación del conflicto de las islas Malvinas con la Argentina.

El texto de la declaración dice :

"Después de nuestros provechosos ataques de la pasada noche, el general Moore decidió seguir avanzando y los argentinos se retiraron.

"Cuando nuestras fuerzas llegaron a las inmediaciones de Puerto Stanley, una gran cantidad de soldados argentinos arrojaron sus armas al suelo y se informa que izaron la bandera blanca en Puerto Stanley".

"Nuestras tropas han recibido la orden de no disparar, excepto en defensa propia.

"Se están desarrollando conversaciones entre el general Menéndez y nuestro segundo comandante, general de brigada Walters, acerca de la rendición de las fuerzas argentinas en la Malvina del Este (isla Soledad) y la Malvina del Oeste (Gran Malvina)".

"Mañana daré más detalles", finalizó la jefa del gobierno británico.

Nº .....

Letra .....

MEMORANDO

Para información de	Producido por
.....	.....
.....	.....
.....	.....

J. MAYOR GENERAL DE LA ...
FOLIO Nº
17

Aspero debate con el l, que propicia cierta fle

LONDRES, 15 (ANSA). — Miradas de odio de la primera ministra Margaret Thatcher al líder de la oposición, Michael Foot, y versiones insistentes sobre una eventual renuncia del ministro de Defensa, John Nott, mostraron hoy en el Parlamento que la guerra de las Malvinas ha terminado, pero que los problemas de la "paz" podían tener el efecto de un misil Exocet para el gobierno conservador.

Thatcher se quedó mirando fijamente y con odio a Foot después de que éste se negara a retractarse de haberla acusado de pretender prescindir del resto del mundo para definir el futuro de las islas Malvinas, conquistadas ayer por las fuerzas británicas tras dos meses y medio de guerra no declarada contra la Argentina.

Advertencia

El laborismo pareció dispuesto hoy a advertir a Thatcher que no podrá ceñirse los laureles de la victoria en el archipiélago como desearía y que la imagen de Gran Bretaña tanto respecto de todo el mundo como de América latina en particular debe ser restablecida a través de una solución digna para el futuro de las islas.

Pero por el momento la señora Thatcher ha decidido negarse a cualquier fórmula que disminuya en nada el dominio británico sobre las islas y para ello cuenta con el argumento —esgrimido hoy en el Parlamento varias veces— de que no habrá negociaciones que hagan inútil la sangre vertida.

Sugestión laborista

Foot había sugerido que las islas sean entregadas a las Naciones Unidas para alguna fórmula de administración internacional, pero Thatcher rechazó la idea diciendo que el futuro de las islas sólo deberá ser debatido con los isleños.

Foot insistió en que sería preciso mostrar alguna flexibilidad si se deseaba contar con la solidaridad internacional para garantizar la seguridad de les islas, pero ella insitió en que la soberanía sobre las Malvinas es ahora solamente británica y que así seguirá siendo. Fue entonces que Foot dijo que ella pretendíe prescindir del resto del mundo, dando lu-

gar ro de Defensa
ción acrecentaron
La l Parlamento,
poder stra de que la
gobie obre los origen
gen d is ha comen-
tas in
invest probar —si es
table ne como mi-
flicto ograma defen-
proba ios diferentes
servad o sustentó has-
sabili onflicto.
todia imiento
inclus niento de la
habit onal que obli-
Entr por lo me-
sobre s de creación
de submarinos
da por Wash-
confrontación
será el pro-
o contradicto-
habrá de sus-

renuncia for-
corriente con-
ha comenza-
rse detrás del
laciones Exte-
s Pym.

Anuncio de Thatcher a la Cámara de los Comunes

Londres, 14 (EFE) — La primera ministra británica, Margaret Thatcher, hizo una declaración a la Cámara de los Comunes poco después de las 21.00 horas GMT de hoy, en relación con la actual situación del conflicto de las islas Malvinas con la Argentina.

El texto de la declaración dice :

"Después de nuestros provechosos ataques de la pasada noche, el general Moore decidió seguir avanzando y los argentinos se retiraron.

"Cuando nuestras fuerzas llegaron a las inmediaciones de Puerto Stanley, una gran cantidad de soldados argentinos arrojaron sus armas al suelo y se informa que izaron la bandera blanca en Puerto Stanley".

"Nuestras tropas han recibido la orden de no disparar, excepto en defensa propia.

"Se están desarrollando conversaciones entre el general Menéndez y nuestro segundo comandante, general de brigada Walters, acerca de la rendición de las fuerzas argentinas en la Malvina del Este (isla Soledad) y la Malvina del Oeste (Gran Malvina)".

"Mañana daré más detalles", finalizó la jefa del gobierno británico.

Nº .....

Letra .....

MEMORANDO

Para información de	Producido por
.....	.....
.....	.....
.....	.....

FOLIO Nº 44

Londres utilizará a los prisioneros para presionar a nuestro gobierno

LONDRES, 16 (AP). — El comandante de las fuerzas británicas en las islas Malvinas, contralmirante John Woodward, dijo hoy que centenares de prisioneros argentinos podrían perecer de desnutrición, enfermedades o exposición a los elementos naturales a menos que Argentina declare el fin permanente a las hostilidades.

Pero el comandante de las fuerzas terrestres británicas en las islas, general Jeremy Moore, negó según la prensa que los argentinos estuvieron en mal estado, y dijo que el número de prisioneros asciende a 9.000.

El vocero del ministerio de Defensa, Ian Mcdonald, dijo aquí que aún no se conocía con precisión.

Respecto del número de prisioneros argentinos, la primera ministra Margaret Thatcher había anunciado ayer en el Parlamento que la cifra alcanzaba a 15.000.

Pero Mcdonald manifestó que "el cuadro pintado" en los informes oficiales que recibió era que muchos de los argentinos se encontraban en malas condiciones, y que padecían de malnutrición, afecciones plantales, falta de refugios y ropas húmedas".

Dijo que los 6.000 soldados británicos que reconquistaron la capital también se encontraban en "muy rudas condiciones, sin haberse cambiado de ropas ni haber contado con refugio durante tres semanas".

Discrepancia numérica

Mcdonald dijo que una posible explicación de la discrepancia numérica era que el comandante argentino de las islas, el general Mario Benjamín Menéndez, dijo a los británicos que tenía 14.800 soldados a su mando, mientras que otro oficial argentino dijo, según informes, que había 9.800 en el total.

Los británicos calculaban que había unos 8.000 a 9.000 hombres en la capital.

Entretanto, el secretario de Relaciones Exteriores, Francis Pym, dijo en una entrevista de radio que Argentina tenía un "enorme incentivo" para declarar la cesación completa de las hostilidades debido a los prisioneros en manos británicas.

Dijo que Londres "no ha recibido aún respuesta alguna" de Buenos Aires. Indicó que se procuraba una respuesta a través de la embajada suiza y otros medios, y que "confiamos en recibir (una respuesta) hoy".

"Creo que es terrible que los argentinos enviaran en las islas a tantos hombres a medio entrenar o sin adiestramiento militar alguno", declaró.

El objetivo británico es repatriar a los prisioneros lo más pronto posible, según Pym.

El gobierno también procura la libertad de un piloto y tres periodistas británicos retenidos en Argentina, dijo.

Levantamiento de sanciones

Una vez que se obtenga la declaración de Buenos Aires sobre la cesación de hostilidades, Gran Bretaña pedirá a sus aliados el levantamiento de las sanciones económicas contra Argentina, añadió.

Aunque Gran Bretaña "tiene gran confianza" en que pueda reanudar sus relaciones económicas con Argentina, estas relaciones no incluirán la venta de armas, dijo Pym.

Excluyó toda negociación con Argentina por el momento sobre el futuro de las islas.

La Cruz Roja Internacional dijo que uno de sus médicos y por lo menos dos delegados visitantes estuvieron en la capital isleña de Port Stanley para ayudar a los médicos militares, y que otros dos delegados también pudieron haber desembarcado del buque hospital Uganda.

En un despacho proveniente de Port Stanley el periodista Richard Savill, de la agencia noticiosa británica Press Association, dijo que miles de soldados argentinos se hallan en las afueras de la capital, entregando sus armas a los británicos.

"Largas líneas de soldados con apariencia de desalentados aguardaban pacientemente para hacer entrega de sus rifles, pistolas, ametralladoras y morteros a los infantes de la marina real", informó Savill.

Declaración de Woodward

La declaración del cuartel de Woodward advirtió que "centenares de prisioneros argentinos podrían morir" a medida que se aproxima el invierno, con sus encrespadas aguas en el mar y las tempestades en tierra".

"De esta forma, tengo mis habituales problemas defensivos, y ahora se suma un desastroso problema de ayuda", dijo el contralmirante Woodward.

Nº .....

Letra .....

MEMORANDO

Para información de	Producido por
.....	.....
.....	.....
.....	.....

ESTADO MAYOR GENERAL DE LA ARMADA
FOLIO Nº 74
C. O. A. C.

Londres uti[illegible] para presio[illegible]

LONDRES, 16 (AP). — El comandante de las fuerzas británicas en las islas Malvinas, contralmirante John Woodward, dijo y que centenares de prisioneros argentinos podrían perecer de desnutrición, enfermedades o exposición a los elementos naturales a menos que Argentina declare el fin permanente a las hostilidades.

Pero el comandante de las fuerzas terrestres británicas en las islas, general Jeremy Moore, negó según la prensa que los argentinos estuvieran en mal estado, y dijo que el número de prisioneros asciende a 9.000.

El vocero del ministerio de Defensa, Ian Mcdonald, dijo aquí que aún no se conocía con precisión.

Respecto del número de prisioneros argentinos, la primera ministra Margaret Thatcher había anunciado ayer en el Parlamento que la cifra alcanzaba a 15.000.

Pero Mcdonald manifestó que "el cuadro pintado" en los informes oficiales que recibió era que muchos de los argentinos se encontraban en malas condiciones, y que padecían de malnutrición, afecciones plantales, falta de refugios y ropas húmedas".

Dijo que los 6.000 soldados británicos que reconquistaron la capital también se encontraban en "muy rudas condiciones, sin haberse cambiado de ropas ni haber contado con refugio durante tres semanas".

Discrepancia numérica

Mcdonald dijo que una posible explicación de la discrepancia numérica era que el comandante argentino de las islas, el general Mario Benjamín Menéndez, dijo a los británicos que tenía 14.800 soldados a su mando, mientras que otro oficial argentino dijo, según informes, que había 8.100 en el lugar.

Los británicos [illegible] que hallaron [illegible] a 9.000 hombres en la capital.

Entretanto, el secretario de Relaciones Exteriores, Francis Pym, dijo en una entrevista de radio que Argentina tenía un "enorme incentivo" para declarar la cesación completa de las hostilidades debido a los prisioneros en manos británicas.

Dijo que Londres "no ha recibido aún respuesta alguna" de Buenos Aires. Indicó que se procuraba una respuesta a través de la embajada suiza y otros medios, y que "confiamos en recibir (una respuesta) hoy".

"Creo que es terrible que los argentinos emplazaran en las islas a tantos hombres a medio entrenar o sin adiestramiento militar alguno", declaró.

El objetivo británico es repatriar a los prisioneros lo más pronto posible, según Pym.

El gobierno también procura la libertad de un piloto y tres periodistas británicos retenidos en Argentina, dijo.

Levantamiento de sanciones

Una vez que se obtenga la declaración de Buenos Aires sobre la cesación de hostilidades, Gran Bretaña pedirá a sus aliados el levantamiento de las sanciones económicas contra Argentina, añadió.

Aunque Gran Bretaña "tiene gran confianza" en que pueda reanudar sus relaciones económicas con Argentina, estas relaciones no incluirán la venta de armas, dijo Pym.

Excluyó toda negociación con Argentina por el momento sobre el futuro de las islas.

La Cruz Roja Internacional dijo que uno de sus médicos y por lo menos dos delegados visitantes estuvieron en la capital isleña de Port Stanley para ayudar a los médicos militares, y que otros dos delegados también pudieron haber desembarcado del buque hospital Uganda.

En un despacho proveniente de Port Stanley el periodista Richard Savill, de la agencia noticiosa británica Press Association, dijo que miles de soldados argentinos se hallan en las afueras de la capital, entregando sus armas a los británicos.

"Largas líneas de soldados con apariencia de desalentados aguardaban pacientemente para hacer entrega de sus rifles, pistolas, ametralladoras y morteros a los infantes de la marina real", informó Savill.

Declaración de Woodward

La declaración del cuartel de Woodward advirtió que "centenares de prisioneros argentinos podrían morir" a medida que se aproxima el invierno, con sus encrespadas aguas en el mar y las tempestades en tierra".

"De esta forma, tengo mis habituales problemas defensivos, y ahora se suma un desastroso problema de ayuda", dijo el contralmirante Woodward.

Nº .....

Letra .....

MEMORANDO

Para información de	Producido por
.....	.....
.....	.....
.....	.....

ESTADO MAYOR GENERAL DE LA ARMADA
FOLIO Nº 79
C. O. A. C.

Londres, 17 (UP y ANSA) — Gran Bretaña expresó hoy sus esperanzas de que el cambio político en Buenos Aires pueda apresurar el fin de la guerra por las Malvinas y la rápida repatriación de los prisioneros de guerra argentinos.

Oficialmente, la reacción ante la renuncia al comando del Ejército por el presidente Leopoldo Galtieri, fue de "esperar y ver".

"Tendríamos que esperar y ver qué puntos de vista tiene este grupo en particular', dijo un vocero de la primera ministra británica Margaret Thatcher.

Pero una fuente gubernamental indicó que las autoridades británicas esperaban que el cambio político significaría un acercamiento hacia "puntos de vista más razonables" sobre el fin de la guerra y "una actitud más humanitaria" frente a la repatriación de más de 10.000 prisioneros argentinos.

Horas antes de la renuncia de Galtieri, Thatcher dijo al Parlamento que la Junta Militar de Buenos Aires había rehusado aceptar un alto el fuego en todo el Atlántico sur y que no permitiría que los prisioneros fuesen enviados directamente a puertos argentinos.

La junta insistía en que los prisioneros debían ser enviados vía Uruguay.

Jóvenes conscriptos, muchos enfermos, sufriendo de frío y desnutridos, después de 10 semanas en las ventosas Malvinas, ya están siendo embarcados en naves británicas en Puerto Argentino.

Algunos podrían ser llevados a Gran Bretaña, donde quedarían detenidos en campamentos militares si la Argentina no cesa las hostilidades formalmente en unas dos semanas, afirmó una fuente de Defensa en Londres.

Rebelión de prisioneros argentinos

Gran Bretaña impuso un toque de queda en las Malvinas y recomendó a los civiles que queden en el interior de sus casas después del anochecer, indicó un corresponsal en Puerto Argentino. La medida apunta a minimizar problemas después de que varias decenas de prisioneros argentinos se amotinaron hoy en la capital malvinense, incendiando algunos edificios y causando destrozos en las calles.

El grupo amotinado escapó de las columnas de cautivos vigilados por tropas británicas y se lanzó hacia la ciudad mientras marchaba desde el aeropuerto hacia el transatlántico "Canberra", siendo reprimido por las tropas inglesas.

El capitán Harry Voyzey de la infantería de marina, uno de los oficiales a cargo de los prisioneros, dijo que los argentinos se rebelaron cuando eran conducidos desde el aeropuerto en grupos ordenados de 200 hombres.

"La idea era permitir que fueran separados por categorías. A un alto oficial argentino se le ocurrió decir 'Al demonio con esto. Corran al muelle'. En el camino al aeropuerto había sólo un pequeño grupo de tropas nuestras, que no se sentían inclinadas a disparar contra nadie", dijo.

Posible causa

Según el corresponsal de la agencia británica Press Association, el motín entre los prisioneros habría estallado al difundirse el rumor de que el "Canberra" se disponía a zarpar sin ellos. De acuerdo con su relato, algunos soldados argentinos se desprendieron del grupo que se dirigía al puerto y prendieron fuego a un negocio y a una escuela vecinas, dos construcciones que resultaron totalmente destruidas por las llamas.

Agregó el corresponsal que el capitán Harry Voyzey se vio obligado a pedir refuerzos y se necesitó de una hora para poder hacer retornar la situación a la normalidad.

Después del motín, las calles mostraban un panorama de devastación, cubiertas por miles de mantas y bolsas de campaña empapadas.

Insistencia argentina

Por su parte, Thatcher dijo que la Junta insiste en que los prisioneros sean enviados de regreso vía Montevideo.

La ministra indicó al Parlamento que el más reciente recuento de prisioneros en las Malvinas es 10.660, contra una estimación original de 15.000 suministrada por el comandante argentino, general Mario Benjamín Menéndez, y cálculos provisionales británicos de 8.000 a 9.000.

"No hemos podido asegurar un completo cese del fuego puerto argentino, de modo que pueden tener que ir a Montevideo, lo que llevará mucho más tiempo", añadió.

Algunos funcionarios dijeron que otros prisioneros serán trasportados en el barco de contenedores "Norland" que, como el "Canberra", está ahora en Puerto Argentino y también ha sido usado como trasporte de tropas de la fuerza de operaciones.

Oficiales rehenes

Funcionarios británicos dijeron que si la Argentina continúa rehusando un completo alto el fuego Londres continuará manteniendo a altos oficiales argentinos entre los prisioneros, rehenes de hecho para un cese del fuego completo.

Tal política cata permitida de acuerdo con la Convención de Ginebra, que prevé la repatriación de prisioneros de guerra sólo cuando hayan cesado todas las hostilidades.

Agregaron que Londres también urgirá a los países del Mercado Común Europeo a que sigan aplicando sanciones económicas a la Argentina hasta que acepte un completo cese del fuego.

La Cancillería señaló que fue informada hoy, a través de la embajada brasileña, de la negativa de la Junta a permitir que los prisioneros sean enviados directamente a puertos argentinos.

"Esta decisión está causando alguna preocupación e inevitablemente significará una demora en la repatriación", dijo un vocero.

No se dieron motivos para la negativa de la Junta, pero funcionarios británicos pensaban que Buenos Aires teme una reacción popular adversa en el caso de que miles de soldados argentinos vencidos y desmoralizados lleguen a su país sin sus armas y a bordo de naves inglesas.

Funcionarios gubernamentales indicaron que todavía esperan ayuda de los Estados Unidos y otros países amigos para resolver el problema de alimentar y proveer de carpas al enorme número de prisioneros detenidos que soportan el intenso frío en el ventoso aeropuerto de Puerto Argentino.

Carpas que hubieran podido ser usadas en la ocasión se perdieron en el hundido barco de contenedores "Atlantic Conveyor", el 25 de mayo.

El comandante de la fuerza de operaciones, contralmirante John "Sandy" Woodward, había dicho ayer que muchos de los prisioneros pasan hambre, están enfermos y necesitan atención médica. Centenares podrían morir, agregó.

Según se dijo, la decisión de embarcar a los prisioneros argentinos sería para solucionar el problema de falta de lugares para dormir, aunque quizá también para tenerlos bajo fácil control.

El "Daily Telegraph" informó hoy que los oficiales británicos están "pidiendo" a los prisioneros argentinos que los "ayuden" a localizar las minas puestas por estos últimos antes de la rendición del general Mario Menéndez.

Este tema ya había ocasionado, con el caso de Prado del Ganso, un debate amplio en este país en que quedó claro que la Convención de Ginebra sobre prisioneros de guerra prohibe expresamente que sean empleados para localizar minas. Dos prisioneros argentinos murieron en ese poblado al trasportar explosivos, otra tarea que la Convención veta expresamente.

Nº .....

Letra .....

MEMORANDO

Para información de	Producido por
.....	.....
.....	.....
.....	.....

ESTADO MAYOR GENERAL DE LA ARMADA
FOLIO Nº 80
C.O.A.C.

Son contradictorios los informes sobre la cantidad de prisioneros

Londres, 16 (UP) — Funcionarios británicos dieron informes contradictorios sobre el número y condición de los argentinos capturados en las Malvinas.

El vocero del Ministerio de Defensa, Ian McDonald, manifestó que el número "no era claro" pero se intentaba precisar la cifra.

La primera ministra Margaret Thatcher afirmó en la Cámara de los Comunes que había unos 15.000 prisioneros. Luego el secretario de defensa, John Nott anunció que eran 16.000. Por su parte, el contralmirante John Woodward, comandante de la fuerza de operaciones en el Atlántico sur y el almirante John Fieldhouse, comandante en jefe de la Real Armada, citaron el mismo número que la "premier".

Empero, el mayor general Jeremy Moore, comandante de las fuerzas británicas de tierra en las Malvinas, puntualizó a los corresponsales de guerra en Puerto Argentino, que había poco más de 8.000 argentinos prisioneros en las islas.

"Desastrosas" consecuencias

En tanto, el gobierno indicó que la suerte de los prisioneros se convertirá en un problema de proporciones "desastrosas" a menos que sean evacuados rápidamente.

Señaló que "centenares podrían morir" a menos que la Junta Militar Argentina asegure que las hostilidades hayan cesado en todo el Atlántico sur, no solamente en las Malvinas.

"A menos que Gran Bretaña tenga la seguridad de que todas las hostilidades cesaron, las autoridades militares en las Malvinas tendrían —con los prisioneros argentinos— un inmenso desastre entre las manos", apuntó el ministro de relaciones exteriores, Francis Pym, en una entrevista radial.

Pym y el comandante de la fuerza de operaciones del Atlántico sur expresaron que muchos prisioneros estaban mal vestidos, sufriendo congelaciones y afirmando que centenares podrían morir.

Pym manifestó que no recibió respuesta por parte de la Junta a un mensaje enviado ayer por la primera ministra, Margaret Thatcher a través del gobierno suizo, preguntando si la Argentina considera que "todas" las hostilidades terminaron.

Agregó que la suerte de los prisioneros fue discutida hoy en detalle por Thatcher y su gabinete de guerra.

"Deseamos que los prisioneros vuelvan a la Argentina lo antes posible, pero primero deben terminar las hostilidades, de otra manera ésto podría ser un desastre", agregó.

Declaraciones de Woodward

Por su parte, el comandante de la fuerza de operaciones, contralmirante Woodward, confirmó las advertencias de Pym.

En un mensaje emitido por la oficina de la señora Thatcher, Woodward puntualizó que "centenares podrían morir por desnutrición, hipotermia y otras enfermedades a menos que la Argentina declare un cese completo de hostilidades".

Con unas 8.000 millas náuticas de línea de abastecimiento amenazada por la Fuerza Aérea Argentina, "los problemas de traer ayuda médica, comida, ropa abrigada y protección aumentan al punto de ser imposible", apuntó Woodward.

"Este es un problema que los mismos argentinos han creado", indicó, añadiendo que "fue poco inteligente poner 15.000 soldados en un lugar donde no podían ser reabastecidos.

"Ya están sufriendo desnutrición, congelación, en algunos casos hipotermia y diarrea producida por la falta de comida y agua potable, ropa apropiada, protección y medidas sanitarias", agregó.

Informes llegados de las Malvinas indicaron que el Ejército británico está apurándose en reanudar la vida normal de los isleños y que lo principal es la restauración del agua potable y la electricidad en la capital, además de reparar el aeropuerto de la capital malvinense.

Señalaron, por otra parte, que la estación de radio que había sido clausurada durante la ocupación argentina estaba funcionando nuevamente.

El documento suscripto por Menéndez y Moore

Londres, 16 (UP) — El comandante argentino en las islas Malvinas, general Mario Menéndez, tachó la palabra "incondicional" del documento de rendición que firmó el lunes, informó hoy el Ministerio de Defensa.

Ese organismo dio a conocer el texto de la rendición argentina:

"Yo, el abajo firmante, comandante de todas las fuerzas argentinas de aire, mar y tierra, en las islas Malvinas (Mario Benjamín Menéndez), me rindo ante el general de brigada, J. J. Moore, CB. OBE MC, como representante del gobierno de su majestad británica".

"Bajo los términos de esta rendición (la palabra incondicional está tachada), todo el personal argentino en las islas Malvinas deberá allegarse a puntos de reunión que serán designados por el general Moore u oficiales que actúen en su nombre".

"Después de la rendición, todo el personal de las fuerzas argentinas deberá ser tratado con honor de acuerdo con las condiciones establecidas por la Convención de Ginebra en 1949".

(El personal). Deberá obedecer todas las instrucciones con respecto a la movilización relacionada con su destino.

"Esta rendición será efectiva a partir de las 23.59 (hora local) del 14 de junio e incluye las fuerzas argentinas actualmente desplazadas dentro y alrededor de puerto Stanley, los de East Falkland (Soledad), West Falkland (Gran Malvinas) y las islas de los alrededores".

El documento fue firmado por Menéndez y Moore. Menéndez puso sus iniciales y tachó la palabra "incondicional" del documento.

N. de la R.: En esta capital, no se dio a conocer ninguna información al respecto.

Gratitud inglesa por la ayuda norteamericana

Londres, 17 (UP) — Un miembro del gabinete británico expresó su agradecimiento a los Estados Unidos por el apoyo brindado a Londres en la crisis de las Malvinas.

"Sé que todos mis colegas en el gobierno desean que ustedes, representantes de los Estados Unidos en este país, sepan la gratitud que sentimos por el destacado apoyo que nos han dado en las últimas semanas", puntualizó en la Cámara Norteamericana de Comercio el secretario del medio ambiente, Michael Heseltine en Londres.

Un misil Exocet averió al "Glamorgan"

Londres, 16 (Télam) — Un misil Exocet lanzado desde una batería argentina emplazada en la costa de las islas Malvinas averió gravemente el sábado último el destructor británico "Glamorgan" que bombardeaba las islas, muriendo en el ataque 13 marinos británicos, informó hoy el Ministerio de Defensa.

En principio se había indicado oficialmente que el "Glamorgan", de 6.200 toneladas de desplazamiento había sido seriamente dañado por "fuego de artillería", mientras bombardeaba posiciones argentinas, próximas a Puerto Argentino.

A consecuencia del ataque, además de los 13 marinos británicos muertos, 17 resultaron heridos.

Misiles Exocet, de fabricación francesa, pero disparados desde aire por aviones argentinos Super Etendard, habían hundido el mes pasado el destructor "Sheffield" y el barco contenedor "Atlantic Conveyor".

Nº .....

Letra .....

MEMORANDO

Para información de	Producido por
.....	.....
.....	.....
.....	.....

ESTADO MAYOR GENERAL DE LA ARMADA
FOLIO Nº 82
C. O.

Efectivos argentinos

Son rehenes, pero se elude el término

Por Eduardo Crawley
(Especial para LA NACION)

LONDRES, 17. — La situación de los prisioneros argentinos sigue estando en el centro del desenvolvimiento de la crisis en las Malvinas. Tanto los políticos como los medios informativos británicos han recurrido a una serie de eufemismos para evitar la palabra "rehenes". Sin embargo, el diario The Guardian declaró claramente en un editorial: "Existe, como vienen señalando desde hace semanas los asesores británicos, solamente una palanca disponible (para crear siquiera la apariencia de un cese de hostilidades): las tropas argentinas atrapadas en las islas".

El diario añadió: "La convención de Ginebra es suficientemente clara. Hay reglas por las cuales nos juzgará el mundo. Si se percibe que estamos haciendo un juego político con los prisioneros, y algunos efectivamente llegarán a morir de hipotermia, ese juicio será duro".

Dentro del gobierno británico, en cambio, se han eludido por completo estas consideraciones, y se ha recurrido al argumento más viejo en situaciones como la actual: echarle la culpa de la suerte que sufran los prisioneros al propio gobierno argentino.

El canciller Francis Pym responsabilizó a la Argentina arguyendo que había sido "irresponsable" colocar sobre las islas "a tantos miles de soldados con poco o ningún adiestramiento".

La repatriación

La señora Thatcher, por su parte, prefirió acusar al gobierno argentino de "indiferencia" ante la suerte de los prisioneros. Hablando ante la Cámara de los Comunes, la primera ministra aseveró que la Argentina se había negado a conceder un salvoconducto para la repatriación de los prisioneros. Sin embargo, dijo que la Argentina "está tratando de insistir que se los envíe a Montevideo". Pero desechó esa vía —la que venía utilizándose sistemáticamente hasta ahora— con la sorprendente excusa de que "está mucho más lejos y se tardaría mucho más".

Aunque Thatcher no hizo mención alguna de ello, según el vespertino The Standard, el propio general Galtieri habría ya ofrecido un salvoconducto, descrito algo inexplicablemente como válido "en un radio de 50 millas d las islas".

El diario cita a un vocero naval que calificó de "inaceptable" el ofrecimiento.

De los despachos enviados por corresponsales destacados en las Malvinas, y de los comunicados oficiales y comentarios, hechos por los "corresponsales de defensa" de la prensa británica, el cuadro que surge sobre la situación actual de los prisioneros es aproximadamente el siguiente:

Aproximadamente mil, tomados en la Gran Malvina, fueron embarcados en el Canberra, que se desplazó ya a la capital malvinense a recoger más. Entre esta nave y el Norland se contempla recoger a unos 5000 de los soldados más jovenes".

Entretanto, tras la entrega de sus armas, algunos prisioneros fueron conducidos nuevamente a sus trincheras, en tanto que la mayoría permaneció acampada a cielo abierto, a una temperatura muy inferior a cero en el aeropuerto de la capital.

Este dato es importante, ya que otras fuentes aseguran que se han iniciado ya tareas de reconstrucción y ampliación de la pista de aterrizaje, lo cual, mientras dure el estado de hostilidades, lo convierte en blanco militar de primer orden. Esto también contraviene las disposiciones de la convención internacional sobre prisioneros de guerra.

Se supo que el general Menéndez solicitó acampar junto a la tropa, pero el permiso le fue denegado. El y los demás oficiales están confinados en el buque Fearless. Fuentes extraoficiales en Londres hablan ahora de que no sólo serán retenidos los jefes y oficiales, sino también "las tropas especializadas" hasta tanto la Argentina declare totalmente concluidas las hostilidades.

Finalmente, en el Parlamento, la señora Thatcher volvió a modificar la cifra de prisioneros tomados colocándola en 10.660.

Reacción

LONDRES, 17 (AFP). — Los medios oficiales británicos acogieron con "circunspección la renuncia del general argentino Leopoldo Galtieri a la presidencia de la República, pero esperan que su sucesor aceptará resolver favorablemente el problema planteado por los prisioneros argentinos capturados en las islas Malvinas, se indicó hoy por la noche en Whitehall.

Un portavoz del Foreign Office declaró que el gobeirno británico "espera aún una respuesta a su pedido de un cese de las hostilidades. Hasta que ésta no llegue, no tenemos comentarios que formular". Por su parte, un alto funcionario de Whitehall consideró que hay que esperar, para ver quién es el sucesor de Galtieri.

Sin embargo el sentimiento que prevalece hoy por la noche en Whitehall es la esperanza de un pronto arreglo

Nº .....

Letra .....

MEMORANDO

Para información de	Producido por
.....	.....
.....	.....
.....	.....

Los objetivos estratégicos de Gran Bretaña para las Malvinas

Por K. C. Thaler
(Especial para LA NACION)

LONDRES, 17 (UPI). — Una estrategia de tres fases para las Islas Malvinas ha comenzado a tomar forma en los círculos diplomáticos y políticos británicos tras la cruenta guerra del Atlántico Sur.

El período que seguirá inmediatamente después de la reocupación de las islas consistirá en el establecimiento de una administración interina, basada en el antiguo consejo local, con asistencia de Londres y de los jefes militares que se hallan en el archipiélago.

Esta sería seguido de arreglos de defensa y seguridad con previsiones para el mantenimiento de fuerzas armadas en las islas y vigilancia naval.

La tercera fase

La tercera fase, y la más importante de todas, consistirá en arreglos de largo plazo para las Malvinas y el papel asignado a potencias externas, con vistas a establecer una amplia alianza para la cooperación pacífica.

La eventual participación de la Argentina en el planeamiento actual dependerá del curso que tome la política en este país. Pero, de todas maneras, es probable que ello no ocurra por mucho tiempo.

Propuestas concretas

Estos son los lineamientos amplios de la estrategia que está comenzando a cristalizar del sinnúmero de sugerencias disponibles para la era de posguerra. Los expertos han recibido instrucciones, de cuán profundo y amplio, de acelerar la presentación de las propuestas concretas de las cuales el gobierno británico irá eligiendo paso a paso en consulta con sus aliados.

Entre los aliados de Gran Bretaña se cuentan los Estados Unidos y, aunque Londres espera que desempeñe un papel importante, en círculos del gobierno británico no hay todavía seguridad acerca.

Objetivos de Thatcher

Si la señora Thatcher pudiera salirse con la suya, básicamente restablecería en las islas Malvinas su posición constitucional y administrativa previa, con total exclusión de la Argentina, por lo menos por un período muy largo. Se ajustaría a la tesis de que "si valía la pena luchar por las islas, vale la pena retenerlas".

Pero podría ser que la señora Thatcher no se salga con la suya, por lo menos no completamente ahora que ha terminado la lucha y comiencen a aparecer las facturas de las deudas y se le planteen los problemas de la posguerra: brindar seguridad a los isleños y procurar que los aliados, en especial los Estados Unidos, sigan dispuestos a cooperar. Ya hay pocas dudas de que el precio será formidable en todos los aspectos y que será inevitable la búsqueda de nuevas fórmulas, poco menos que un compromiso directo.

Orientación militar

Sin embargo, todo esto requerirá tiempo, muchas torceduras de brazo diplomáticas y bastante buena voluntad de todas las partes interesadas. Pero por encima de todo, mucho dependerá de si la Argentina, en efecto, continúa la guerra con ataques aéreos contra las Malvinas y los buques británicos. Diplomáticos familiarizados con la situación creen, o en realidad esperan, que el espíritu belicista se evaporará ahora que la suerte militar de las islas quedó sellada en la batalla terrestre de las Malvinas.

De todas maneras, el plan de tres etapas ahora en consideración contempla un período en el cual bajo estrecha orientación militar, tendrán que ser reparados los daños causados por las acciones bélicas, restablecer la población en sus viviendas, poner en funcionamiento una administración y adoptar provisiones urgentes para normalizar la vida cotidiana, con fondos del gobierno británico.

Durante ese tiempo permanecerán en las islas numerosas tropas británicas.

Tres meses

Esta tarea demandará por lo menos muchos meses, mientras Londres decide los arreglos de defensa para el futuro. Los planes actuales contemplan una fuerza de más de 3.000 hombres equipados con armas ultramodernas, incluyendo apoyo aéreo, radar, comunicaciones y uno o dos submarinos nucleares que realizarán patrullajes navales constantes.

Pero todo esto no está destinado a quedar en forma permanente, y por encima de todo no constituye un compromiso exclusivamente británico. Es aquí donde entrará en juego el problema de un arreglo político más amplio. Gran Bretaña desea que los Estados Unidos cooperen en una especie de fuerza de paz, posiblemente con la participación de algunos países latinoamericanos, pero no la Argentina. Los norteamericanos ya le indicaron a Londres que no están interesados en esos términos, pero podrían reconsiderar su decisión si los canales con Buenos Aires no quedan permanentemente interrumpidos.

Presiones internas

La señora Thatcher se encuentra bajo presiones similares de su oposición política e inclusive de algunos miembros de su propio partido, con el secretario de Relaciones Exteriores, Francis Pym, contemplando eventualmente una línea algo más contemporizadora.

Algunos observadores diplomáticos sugieren un arreglo más amplio en una etapa posterior, dentro del marco de un acuerdo global antártico, en el cual podrían ser incorporadas las Malvinas. En efecto, últimamente se ha hablado de "autodeterminación" para las islas. Pero esto es mirar demasiado allá en el futuro, antes de que las barreras más difíciles sean encaradas, lo cual sugiere un desarrollo largo, árido y sumamente controversial, que bien podría llegar hasta mediados de la década de 1980.

Una complicación adicional es la firme insistencia británica de que las dependencias de las islas Malvinas —las islas Georgias y Sandwich del Sur— son territorios británicos, legalmente separados de las Malvinas, y por lo tanto fuera de todo posible reclamo argentino.

Aumentó el prestigio de Margaret Thatcher

LONDRES, 17 (ANSA). — El prestigio de la primera ministra Margaret Thatcher entre los británicos está en constante aumento, como lo confirmó el último sondeo de opiniones.

La línea dura adoptada por ella en la conducción de la guerra de las Malvinas, continúa en efecto, provocando un aumento de la popularidad en Gran Bretaña de la primera ministra, mientras que el jefe del Partido Laborista, Michael Foot, es el más impopular líder desde el fin de la Segunda Guerra Mundial.

Estos son los resultados, no sorprendentes, de un sondeo de opinión realizado por el instituto especializado Gallup para el diario Daily Telegraph, antes de la rendición de los argentinos en las Malvinas. Hoy el prestigio de Margaret Thatcher realmente llegó muy alto.

El 64 por ciento de los entrevistados afirmó sentirse más favorable hoy al gobierno de lo que lo era antes de la crisis en el Atlántico Sur. El 51 por ciento declaró estar satisfecho de Margaret Thatcher como primera ministra y sólo el 14 por ciento —el porcentaje más bajo desde 1945— dijo aprobar la línea de Michael Foot.

Si se convocara hoy a elecciones generales, el 45 por ciento de los interpelados votaría por el Partido Conservador, el 25 por ciento por el Laborista y el 25 por ciento por los socialdemócratas-liberales.

Tres buques británicos

LONDRES, 17 (AFP). — Dos destructores y una fragata británicos partirán dentro de 24 horas del puerto de Portsmouth rumbo al Atlántico Sur, se supo en Londres.

Ambos destructores, el Southampton y el Birmingham, desplazan 3500 toneladas cada uno y son de la misma categoría que el Sheffield y el Coventry, hundidos por la aviación argentina durante la batalla de las Malvinas.

La fragata Rhyl desplaza 2450 toneladas y es de modelo antiguo.

Solamente uno de esos tres buques se unirá con la fuerza de intervención británica y será afectado a la protección de los cargueros que navegarán entre la isla de la Ascensión y las Malvinas.

ESTADO MAYOR
FOLIO Nº
82
C. O. A. C.

Nº .....

Letra .....

MEMORANDO

Para información de	Producido por
.....	.....
.....	.....
.....	.....

ESTADO MAYOR FOLIO Nº 82 C.O.A.C.

Los objetivos estratégicos Gran Bretaña para las I

Por K. C. Thaler
(Especial para LA NACION)

LONDRES, 17 (UPI). — Una estrategia de tres fases para las islas Malvinas ha comenzado a tomar forma en los círculos diplomáticos y políticos británicos tras la cruenta guerra del Atlántico Sur.

El período que seguirá inmediatamente después de la reocupación de las islas consistirá en el establecimiento de una administración interina, basada en el antiguo consejo local, con asistencia de Londres y de los jefes militares que se hallan en el archipiélago.

Esta sería seguido de arreglos de defensa y seguridad con previsiones para el mantenimiento de fuerzas armadas en las islas y vigilancia naval.

La tercera fase

La tercera fase, y la más importante de todas, consistirá en arreglos de largo plazo para las Malvinas y el papel asignado a potencias externas, con vistas a establecer una amplia alianza para la cooperación pacífica.

La eventual participación de la Argentina en el planeamiento actual dependerá del curso que tome la política en este país. Pero, de todas maneras, es probable que ello no ocurra por mucho tiempo.

Propuestas concretas

Estos son los lineamientos amplios de la estrategia que está comenzando a cristalizar del sinnúmero de sugerencias disponibles para la era de posguerra. Los expertos han recibido instrucciones de cuán profundo y amplio, de acelerar la presentación de las propuestas concretas de las cuales el gobierno británico irá eligiendo paso a paso en consulta con sus aliados.

Entre los aliados de Gran Bretaña se cuentan los Estados Unidos y, aunque Londres espera que desempeñe un papel importante, en círculos del gobierno británico no hay todavía seguridad acerca

Obetivos de Thatcher

Si la señora Thatcher pudiera salirse con la suya, básicamente restablecería en las islas Malvinas su posición constitucional y administrativa previa, con total exclusión de la Argentina, por lo menos por un período muy largo. Se ajustaría a la tesis de que "si valía la pena luchar por las islas, vale la pena retenerlas".

Pero podría ser que la señora Thatcher no se salga con la suya, por lo menos no completamente ahora que ha terminado la lucha y comiencen a aparecer las facturas de las deudas y se le planteen los problemas de la posguerra: brindar seguridad a los isleños los aliados, e Estados Unid puestos a coo pocas dudas cio será form los aspectos y viable la bú vas fórmulas, que un compr

Orientacl

Sin embargo querirá tiempo ceduras de b cas y bastant tad de todas teresadas. Per de todo, muc de si la Arge to, continúa ataques aéreo Malvinas y l tánicos. Diplo liarizados con creen, o en re que el espíri evaporará aho te militar de dó sellada en rrestre de las

De todas m de tres eta consideración período en el trecha orien tendrán que los daños cau acciones bélic la población das, poner en to una adminis tar provisione ra normaliza diana, con for no británico.

Durante es manecerán en merosas tropa

Tres

Esta tarea lo menos n mientras Lon arreglos de d futuro. Los p contemplan u más de 3.000 pados con arm nas, incluyend radar, comuni o dos subma

Aumentó el prestigio de Margaret Thatcher

LONDRES, 17 (ANSA). — El prestigio de la primera ministra Margaret Thatcher entre los británicos está en constante aumento, como lo confirmó el último sondeo de opiniones.

La línea dura adoptada por ella en la conducción de la guerra de las Malvinas, continúa en efecto, provocando un aumento de la popularidad en Gran Bretaña de la primera ministra, mientras que el jefe del Partido Laborista, Michael Foot, es el más impopular líder desde el fin de la Segunda Guerra Mundial.

Estos son los resultados, no sorprendentes, de un sondeo de opinión realizado por el instituto especializado Gallup para el diario Daily Telegraph, antes de la rendición de los argentinos en las Malvinas. Hoy el prestigio de Margaret Thatcher realmente llegó muy alto.

El 64 por ciento de los entrevistados afirmó sentirse más favorable hoy al gobierno de lo que lo era antes de la crisis en el Atlántico Sur. El 51 por ciento declaró estar satisfecho de Margaret Thatcher como primera ministra y sólo el 14 por ciento —el porcentaje más bajo desde 1945— dijo aprobar la línea de Michael Foot.

Si se convocara hoy a elecciones generales, el 45 por ciento de los interpelados votaría por el Partido Conservador, el 25 por ciento por el Laborista y el 25 por ciento por los socialdemócratas-liberales.

Tres buques británicos

LONDRES, 17 (AFP). — Dos destructores y una fragata británicos partirán dentro de 24 horas del puerto de Portsmouth rumbo al Atlántico Sur, se supo en Londres.

Ambos destructores, el Southampton y el Birmingham, desplazan 3500 toneladas cada uno y son de la misma categoría que el Sheffield y el Coventry, hundidos por la aviación argentina durante la batalla de las Malvinas.

La fragata Rhyl desplaza 2450 toneladas y es de modelo antiguo.

Solamente uno de esos tres buques se unirá con la fuerza de intervención británica y será afectado a la protección de los cargueros que navegarán entre la isla de la Ascensión y las Malvinas.

Nº .....

Letra .....

MEMORANDO

Para información de	Producido por
.....	.....
.....	.....
.....	.....

NOTA: Se agregan fotocopias de los siguientes artículos periodísticos.

ESTADO MAYOR GENERAL DE LA ARMADA
83
C. O. A. C.

"ARGENTINA"

"Se ha producido un alto el fuego y deben acordarse sus condiciones".
"Descendientes de galeses
"Armamento británico".
"Gestiones de politicos de la Unión en el pais".
"La historia nos condena a la calidad".
"La Argentina, un Prometeo moderno".
"Trasladan heridos desde C.Rivadavia".
"Economía de guerra".
"Guerra austral. El "cese el fuego" tiene visos de rendición total y la ciudadania exige, justificadamente una explicación".
"Manifestó LAMI DOZO que deben ser compartidas por todos los sectores (Pautas futuras)"
"Versiones sobre el equipamiento ingles".
"De GALTIERI a JUAN PABLO II. Cese del fuego, seguido por pronto y mutuo retiro de las fuerzas".
"Pensión para inválidos de guerra".
"Opinión del Almirante Isaac. ROJAS".
"Sintesis de los sucesos desde la recuperación del 2 de Abril"
"Los comunicados (158 al 164)"
"Repercusiones en los medios politicos"
"El último mensaje del General MENENDEZ"
"Las condiciones para el cese del fuego".
"Con responsabilidad, con amargura".
"Se analiza la posibilidad del fin definitivo de la acción bélica".
"Detalles, paso a paso, de la convocatoria a Plaza de Mayo".
"GALTIERI pasó a retiro".
"Almirante ANAYA. Espiritu de lucha ,aptitud para el combate y unión nacional".
"La grandexa de un pueblo no está hecha sólo de triunfos ".
"El mejor modelo para el pais está dado en el Preámbulo de la Constitución".
"Negó Mns. PRIMATESTA que el Papa haya traido algún mensaje".
"Situación del personal que trabajó en las Georgias".
"Desmentida de la embajada chilena".
"El traslado de los efectivos argentinos".
"El "peligro de muerte" confundir una batalla que se ha perdido con una guerra que no se perdió".
"El comunicado n° 166 del Estado Mayor Conjunto".
"El gobierno debe consolidarse y mantener plena aptitud para gobernar, dijo ALSOGARAY".
"Una crisis de gobierno".
"Comenzará hoy el desembarco de los heridos en combate".
"Solicitad. Argentinos: morir es nacer a una vida nueva".
"Me voy, porque no tuve respaldo del Ejército".
"Comenzarán el traslado de fuerzas argentinas".

...///2.-

ESTADO MAYOR GENERAL DE LA ARMADA
FOLIO Nº 84
C. O. A. C.

"AMERICA DEL SUR"
"Heridos ingleses".
"Llegan hoy más heridos británicos a MOntevideo".
"SILVA".
"BELAUNDE"
"Distinción en Caracas a la aviación argentina"
"Perú reafirma su apoyo a la politica de descolonización".

"AMERICA DEL NORTE"
"Gestiones de Chile para mejorar sus relaciones con Washington".
"Ardua tarea para recomponer la imagen de EE.UU. en el continente".
"COLOMBO"
"Promocionan a ORFILA para la presidencia".
"BREZEZINSKI reclamó una solución a largo plazo".

"EUROPA"
"Los europeos tuvieron precisas informaciones".
"La NATO confía en un final negociado".
"No podrá perpetuarse el dominio colonial".
"Presiones de Francia y Alemania ante la CEE".
"Los sucesos: duras criticas".

"GRAN BRETAÑA"
"Informe de THATCHER ante el Parlamento".
"Las pérdidas británcias".
"Gran Bretaña da por concluido el conflicto".:
"Habrá cambios en la flota británica".
"Revelaciones de la TV inglesa".
"Las acciones que condujeron al cese del fuego, según Londres".
"Aspero debate con el laborismo, que propicia cierta flexibilidad".
"Anuncio de THATHCER a la Cámara de los Comunes".
"Londres utilizará a los prisioneros para presionar a nuestro gobiernos".
"Son contradictorios los informes sobre la cantidad de prisioneros".
"El documento suscripto por MENENDEZ y MOORE"
"Gratidu inglesa por la ayuda norteamericana".
"Un misil Exocet averió el GALMORGAN".
"Son rehenes pero se elude el término".
"Reacción".
"Los objetivos estratégicos de G.Bretaña para las Malvinas".
"Aumentó el presitigio de M.THATHCER".
"Tres buques británicos".

P. Florido

PEDRO CARLOS FLORIDO
Capitán de Fragata (RE)